京城日報 夕刊 十一月十五日（火）

スタンプ 月美人インキ 丸 印肉本舗

聖上陛下 畏くも桃山御陵に御親拜遊ばさる

十五日正午過ぎに還御

【桃山電報】伏見桃山に駐輦の聖上陛下には明治大帝並に昭憲皇太后の兩御陵御親拜のため宮廷列車に召され、十五日午前九時卅分大阪驛を發御遊ばさる 天皇陛下には牧野内府、一木宮相、鈴木侍從長、奈良武官長等供奉を隨へさせられ、午前十時十分京都驛御發車、同十一分御發車にて同十時廿五分桃山驛に御着車遊ばさる、桃山驛プラットホームには御着車の如く居並び只管御着を待ち奉つた在京居住民方をはじめ山本第十六師團長、齋藤京都府知事、森田市長、勝田陵墓監等は何れも最敬禮して奉迎申上ぐ、かくて陛下には玉歩を驛ホームに運ばせられて、御召自動車に御乘御、西御陵への坦々砥の如き御參道を靜かに進らせ給ふ、沿道兩側に粛々たる杉木立を背にして整列せる儀仗兵の各列の捧げ銃に、在郷軍人、靑年團、男女學生生徒、一般の民草の奉拜裡に、午前十時二十八分伏見桃山明治天皇御陵に御着、勝田陵墓監の御先導にて御陵御前に進御、恭々しく御親拜遊ばされ、續いて東陵なる昭憲皇太后御陵に同樣御親拜、同十時五十七分兩陵御發、同十一時桃山驛御發の宮廷列車にて大阪に向はせられ、同十一時五十五分大阪御着、略式自動車列に召され、午後零時八分行在所に還御あらせらる

自力更生めざして

水組並米穀統制の對策協議 全鮮農業者大會開かる

世界的恐慌の渦に翻弄されながら豐作飢饉につゞく不作飢饉と打ちのめされつゞけの内鮮農村が、今春以來の他力本願的な救濟運動から一轉して、今まさに自力本願的な更生途上を邁進しつゝある折柄、自力更生の意氣を高揚しあはせて水利組合根本對策、新米穀統制法案等を考究すべく十五日府民館に各道九十餘名の農業代表が相會して第三回全鮮農業者大會が開かせられた

出席者 今井田政務總監、渡邊農林局長、湯村農務課長、山本農林局技師、松田本府事務官、矢鍋總選官、湯川水原模範農場長、商銀頭取朴榮喆氏、全北熊本利平氏、平北多田榮吉氏、全京畿道産業課長、韓相龍氏、三井榮長氏等九十六名

大會順序 開會の辭、會長挨拶、座長の推薦、議事、閉會

午前十時四十分船越農會理事開會の辭を述べ、次いで農會長今井田政務總監の別項の如き挨拶あり、今井田會長から座長として京畿道石原憲次郎氏を推薦後、座長から昨年大會における決議實行運動の經過報告あり、議事に入る

一、京畿道北原櫻次郎氏（不良水組對策について）
二、忠北白長政太氏（水組高利債問題について）
三、忠北白長政太氏（水組の國家補助について）

右終つて晝食休憩に入り、午後一時再開

賦課金輕減を主眼の 林組廢止の會議

來る廿一、二日に開催

森林組合廢止に關する地方課長、山林課長會議は來る二十一、二十二の兩日開催、主なる議題は森林組合の各道調査に關するものでその賦課金徵收方法 地方費による職員の增加等に關し事務的の打合をなすのであり、森林組合の廢止は賦課金の負擔輕減を主眼としてゐるので、この精神により決定する筈である尚從來の賦課金は百四十五萬圓を要してゐたが、組合を廢止し地方費による時は九十萬圓に輕減される譯で、各道の賦課徵收額は大體にかてこの範圍内に止まるであらう、但し森林組合によつて道の財源を求めうとする道があるならば、各道の事情に應じて賦課してよいといふことになるらしい

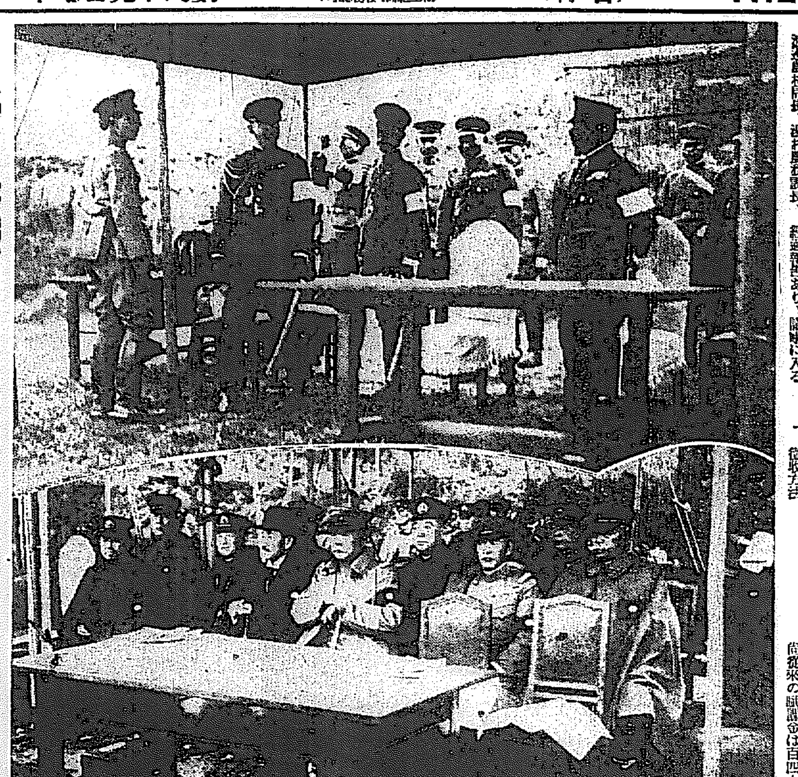

大演習畫報 （上）高安山統監場所に於かせられる左より秩父宮、賀陽宮、閑院若宮、閑院參謀總長宮各殿下、（下）親任官席より陪觀の左より加藤、岡田二大將、小山法相、宇垣總督、安保大將、一人おいて河合大將

大消防組隊を 御親閲

二府五縣より參集

【大阪電報】十五日輜重兵第四大隊營庭で御親閲の光榮に浴く二府五縣（京都、大阪、兵庫、奈良、三重、和歌山、滋賀）の消防組員一萬五千名はこの日早朝より各府縣消防組長或は保安課長に引率され、何れも袢纏或は法被の制服に黑の卷脚絆、黑靴、黑地下足袋も凜々しく武裝に身込み、三個小隊で一中隊、五個中隊で一大隊の編成で、各府縣消防（保安）課長大隊長となり大阪府消防部長兼保安課長が總指揮官として全組員を統率同營庭西側に京都、大阪、兵庫、奈良、三重、滋賀、和歌山の順で北面して整列する、反對側中央大國旗の翻へる下に神々しい白木を以て設けられた玉座の前方二十米の所に關係各府縣知事が居並ぶ、かくて午後二時卅七分 聖上陛下には大阪府廳より野外自動車に御乘車にて全員氣を付け中に御着、一同玉座に向ひ奉り最敬禮を行ふ、この時喇叭隊は『君が代』を吹奏す大阪府知事は玉座前に參進、總指揮官の後各府縣消防の概況を代表者として奏上し、再び最敬禮の後萬歲三唱に和し同時に一同『天皇陛下萬歲』を三唱しなる、陛下には御機嫌麗しく二時四十五分還御あらせらる、陛下には御途中大手前廣場に御通過されたが大阪市民の熱誠なる奉迎八八八七師團司令部前に於て天覽、軍服武裝の兵隊が二百餘名を御徒歩にて天覽、二時五十分行在所に還御あらせらる

土方總裁西下

【東京電報】土方日銀總裁は來る二十四日東京驛發、二十五日大阪で開かれる關西銀行大會に出席、二十八日松山日銀支店開店式に出席し來月早々歸京の筈

更生上の急務

全鮮農業者大會に於ける 今井田會長の挨拶

朝鮮農會は毎年一回全鮮農業者大會を開催致しまして全鮮一千六百萬農業者の福利增進に關する諸案件を討議し夫々の方策を講究して參つたのでありますが本年も亦此の大會を開催致しました所、斯く多數の地方有力なる各位の御參集を煩しまして茲に御意見を拜聽する機會を得ましたことは

洵に欣快 に存ずる次第であります、爰に御案内書と共に差上げましたる趣意書に申述べましたる通、農村の不況は眞に甚しきものがあるのでありまして農産物價は依然として引立たず前途反撥の曙光も餘り期待出來ない狀況であります、斯く今日の農村不況は其の主なる原因を農産物價の異常なる下落に歸せねばならぬのでありますが之が爲に自作農階級は祖先傳來の土地を失つて小作細民に轉落し、小作農者は過重の負債を負ひ餘儀なくされまして、地主階級に在つても日と共に經營困難を訴へつゝある狀況であります、特に米價低廉なる現況にかきまして

水利事業 に對する多額の組合費を負擔しつゝある農業者が非常の重荷に苦みつゝあることは、誠に同情に堪へないのであります斯樣に半島住民の大多數を占むる農業者が疲弊困憊の極にありますが爲、剛健質實なるべき農村の良俗を紊しまして、或は自暴自棄の結果不良の徒に陷り、思想的惡傾向は日々共に醸成の地に瀰漫し來りまして、延ては國民精神を破壞せんとしつゝあるのであります、此の農村局に遭遇致しますには農業の國家的重要性に鑑みまして、其の特別なる保護と指導に待たねばならぬ處が多いのでありまして當局に於かれては之に對し常に適切機宜の施設を講ぜられつゝあることは、農業者の大に意を強くし深く

期待する 處であります、殊に當局に於て提唱されつゝある農村振興を目的とせる自力更生運動の如きは、勿論此の際農業者の探らねばならぬ當然の方法でありまして、本會の如きも當局の意圖に副ひ一臂の力を致しつゝあるのでありますが、此の目的を達成せんとするには之を獨り當局の誘導にのみ委せず地方先覺者諸賢の絶大なる助力に待たなければならぬのでありまして、此の點特に各位の御考慮を煩したいと思ふのであります、然しながら一面から之を觀察しまするに今日に於ける農村の窮狀は此の種の精神運動のみを以てしては、到底匡救の

眞目的を 果し得ないと思ふのであります、依て本日は地方農村の窮情に最も精通せらるゝ各位の御意見を拜聽致しまして現下の農村更生上最も急務なりとし、且つ最も適切と認むる具體的方法につき充分講究を進めたいと思ふのであります、幸にして何等かの結論に達しますれば之を本大會の決議とし廣く半島の農村に宣布し、其實行に就ては更に當局の御考慮に訴へ、或は農業者の運動として貫徹の擧に邁進したいと思ふのであります、本日の大會議題として掲げました處は水利事業の更生外二件でありますが、何卒此の三問題の範圍に於て十分なる御意見の開陳を願ひたいと思ふのであります時恰も秋收多忙の際でありまする特に本大會の爲に御參會を得ましたことに就ては厚く御禮を申上げます

十五日の全鮮農業者大會に於ける今井田會長の挨拶（壇上が會長）

朝鮮刑事補償令の實施は來春早々

一日金五圓で裁判所が決定す 間島の依託裁判が問題

刑事補償令の施行に關して總督府では法務局の官を上京せしめ法制局と折衝せしめてゐるが、一日金五圓として裁判所がこれを決定すると言ふ大體内地同樣に實施される見込である、たゞ朝鮮として内地と事情が異り又問題とされるのは、間島より總督府裁判に依託せられたものに對して如何に取扱ふかと言ふことである、即ち間島に於ける我領事裁判の施行が不可能或は不便の際は、明治四十四年三月法律第五十一條で總督府の依託裁判に附すと言ふ明文あり、從つて間島で第一審を經つたもの、控訴審、この二つは當然總督府の裁判に依託せらるゝことになるのであるが、これに內地と略同樣の刑事補償令を適用するかどうか一部に問題視されてゐる、然し間島に我領事裁判の存立する限り當然の事であるとみられ、補償令を適用することが當然であるとみられ、斯く適用されることにならう、本府當局としては年内に公布し、今年度内に實施すべく既に法制局との折衝に日子を要した爲め、年内に公布はしても實施は來春早々の見込みである、この補償令實施の曉は內地と比して、刑事々件が多くしかも反面これを裁く司法官の數は內地のそれと比して、僅かに四分の一に過ぎないので、司法官は相當多忙になる譯である、從つて考慮を要するのは間島より依託された裁判に對し、司法官が間島に赴き實地檢證、又は調査の必要ある場合間島が國外である爲め、この點不自由さがありこれを如何にするかと問題とされてゐる

內鮮海底電話試驗

豫想外の好成績で 來月中に實用化

釜山にて 山本遞信局長語る

【釜山電報】我國電話電信界に一大エポックを劃した內鮮海底電話試驗は、連日にわたり當所間の試驗により豫想以上の好成績を納め、いよいよ來月中旬より一般民間に實用化することとなつた、山本遞信局長は之が實地試驗を視察の爲め、十五日朝釜山着午後二時より釜山郊外西面の海底線中繼所に赴き、大西遞信局技師以下の案內で所內を視察し、地下室に入り受話器を手にし吉見中繼所との間に通話をなすこととなつたが、右結果良好は見事にパスし局長から折紙を付けられた、右試驗後山本遞信局長は語る

內鮮海底電話は先づ第一期工事を終り、一般通話は尙試驗を重ねた上、十二月中旬より開始されるものと思ふ、區間は目下のところ大阪下關京城間とし、九州直に中間の通話は可能とならう、併し將來は京城以北に延長し內鮮滿間を統一し、通信區間としたいと考へて居る、料金は目下遞信本省側と交渉中で、大體哩數に依り算出されることにならうが、近日に發表を見る筈である

國同政策協議會

經濟統制案を討議す 十四日午後丸の內本部で

【東京電報】國民同盟の政策協議會は十四日午後一時から丸の內の本部に開會、安達總裁以下五十餘名出席、經濟統制の根本政策につき、細密な協議を行つた結果、尚今後も廣く研究計畫を續ける事とし、最後に各提案につき協議を行ひ午後四時散會した

佛公使の言に 支那各紙が謝意

【北平十五日發電】佛國公使ウイルデン氏が過日南京に於て佛國は滿洲國承認の意思なし、且つ滿洲國を思はず如き滿洲投資も考へてをらぬと聲明したことは、支那側から多大の滿足と感謝を以て迎へられ、本日の政府機關紙ペタンクロニクル紙は社說に之を引用し、從來動もすれば佛國は滿洲問題に於て日本を支持すべしと傳へられ日本は深く之を信じて居るらしいが事實は之に反してゐると論じてゐる、各漢字紙も一齊に佛國の態度を賞揚し、感激的文字をつらね謝意を表してゐる

丸山鶴吉氏動靜

十四日朝滿洲視察を終へ再び入城した丸山鶴吉氏は十五日午後長谷川町公會堂に於ける國民協會、同民會共同主催の時局懇談會に出席、朝鮮大會に代議士朴春琴氏と懇談を押ひ同夜十時卅分京城驛發朴氏同道京釜線經由歸京に向ひ退城する

人

◇近藤保安課長 約二ヶ月に亘つて京城醫專病院に入院加療中の近藤保安課長はその後經過よくあと一週間もすれば、退院出來る見込みである
◇中野修次郎氏（國際通運社長）十七日午前十時出發歸東
◇竹島鐵太郎氏（朝運社長）廿日朝出發歸東上
◇光山盛貞氏（大藏省專賣局長官）十五日朝入城、朝鮮ホテルへ
◇熊本利平氏（群山熊本農場主）十四日夜入城朝鮮ホテルへ
◇多田榮吉氏 十九日朝入城朝鮮ホテルへ
◇白石光次郎氏（平北道警察部長）十五日朝入城天眞樓へ
◇菊山嘉男氏（本府會計課長）西鮮地方出張中の處十五日朝歸城

あすの天氣（16）

優勢な高氣壓は今朝揚子江にあつて北東に進行しつゝあり、高氣壓は蒙古方面から朝鮮に擴がつてゐる、北西部は晴れ、その他は曇つて元山には雨が降つてゐる、明日は天氣は良いが北西の風強く寒くなる

豫報 北西風晴
十五日正午 二〇・五（攝）
十四日午後 零度（攝）

蘇の逆捻的返電に 徹底膺懲の策

チ市宛の不誠意極まる電文

【チチハル十四日發電】蘇炳文はチチハル市政局長金壽瀛氏に宛て逆捻的電報を送つて來たが、その中に

一、兄（金壽瀛氏を言ふ）と交渉中日本軍が攻擊したことは如何なる理由か
一、ブラルジを返還せよとの要求は、第一線部隊の公平なる要求なり
一、ハイラルの〇〇は住民に險惡の害を與へ、住民は憤激してゐる
一、ブラルジは我軍の駐屯地にて之を攻擊するは當然なり
一、黑龍江省政府は和平解決を要求しながら、何故九月出銃を〇〇し十日ブラルジ以北に兵を進めたか
一、我等の要求は個人的ではなく民意を代表せるものなり

等にて全く誠意を認めず之により和平解決の望みは斷たれた譯で、我方は一擧和平交渉をなすべきも斷にして交渉に應ぜざる以上は徹底的に膺懲の決心を立て、既に興安嶺西麓を越えた〇〇〇〇を〇〇〇〇方面に〇〇、南嶺其他の治安維持に必要な〇〇を〇〇他の〇〇〇〇を〇〇〇方面に〇〇せんとしてゐる

十月中 我軍の損害 死傷百卅名

【チチハル十五日發電】十月中に於ける匪賊の總數、我が損害は戰死二十、負傷五十である、又松木〇隊の損害は戰死十七名、負傷四十三名である

在滿 書堂普校新設の 豫算を計上

多數教員を送り出す見込

總督府學務當局では、滿洲國の出現と治安の維持せられたる土地に朝鮮人子弟教育のため、初等教育程度の書堂及普通學校を二三十校新設すべく、八年度豫算に計上して折衝を進めてゐる、これが實現すれば鮮內より相當多數の教員を滿洲へ送り出すことにならう

戰債問題に關し 民主黨側の意見尊重

米財務相ミルス氏語る

【ワシントン十四日發電】財務長官ミルス氏は戰債問題に就いてアメリカの態度を決するには、民主黨側の好意を必要とすることを主張し、左の如く述べた

戰債問題に關するアメリカの態度は主として次期大統領ルーズヴェルト氏、及民主黨が大多數を占めて居る國の下院の主要人物の意見に依らなければならない、予は戰債問題に關する全責任を民主黨に負はせようとするものではない、然し今アメリカは同問題に就いて何等かの行動を執るには、議會の重要人物と協定することが必要である

ル氏の協議會 參加を期待す

【ワシントン十四日發電】フーヴァー大統領の戰債問題協議參加の招請に對し次期大統領ルーズヴェルト氏は多分十日中に諾否の回答を寄せ來るものと期待されてゐる、英佛を初め歐洲債務國の戰債協定要求の運命は右會議により大いに影響せらるゝものと注目されてゐる

妻迄苦しめた 頑固な淋病を 自宅で治した實話
栃木縣 青木喜一郎

淋病は不治であると云ふのは昔で、現に私は二十年來の執拗な慢性淋を根治した體驗の持主であります。私は恥を忍んで此の告白をするものは、自分の苦き經驗に鑑み治るべき淋病に惱んで居られる人々を、一刻も早く治療法の迷ひから御救ひしたいと云ふ念願の一つなのであります。私の前身はブリキ職人で、若者の元氣にまかせ、不攝生な生活の連續で、到々淋病に感染して仕舞ひました。そのため國分藥を買つて飲んで見ましたが

胃腸を損ね

るばかりで効果なく、友達に相談すると、君の職人なぞは無茶な職業者揃ひで『自然と痛氣の無い者は有るもんか、淋病なんぞ謂たつて掛る、酒を飲んだり脂肪濃い物を食べて精を出して仕舞へば自然に癒る』と云ふので、私も若い生意氣盛りでしたから、その通り實行した爲めヨク〳〵惡くして仕舞ひ尿道口は赤く腫脹し排尿の後に血尿が出、夜も眠れぬ痛さに我慢が出來ず、醫者に通つて洗滌や尿道を擴げるブーヂー挿入の激痛に悩々泣かされましたが一ケ月斗りで痛みが薄らいだのを良い事にして、金に限りの有る職人の身ですから醫療を打ち切りましたが、痛みの止まつたのは

慢性に移行

したので、それからと云ふものは來る年も來る年も、醫者の更り目とか激しい仕事で身體を使つた後とか深酒の翌日などはきまつて尿が茶褐色に混濁し、疼痛があり尿道に沿つて押して見ると少量の膿が出て絶えませんでした。安藥にしても賣藥なぞを飲んで居ると大抵一週間位で癒つて仕舞ふので別に氣にも留めず放置しましたが、これが後年家庭に恐ろしい暗影を投げ掛けるとは神ならぬ身の知る由も有りませんでした。

淋病にコリた

私は遊蕩を止め、貯へた小金も出來て郷里の娘を貰ひ、世帶を持つて家も新築し、人手もいるので世話さるゝ儘に今の女房を貰つて二人で働き出しました。處が半年斗りすると溌剌な女房が顏色が惡くなり、腹の下物が始まり足腰が痛み出し、ヒステリーになつたので吃驚したが、元の起りは私の罪にあるのですから嫌がつて尻込するのを勸む樣にして醫者の診察を受けさせますと淋疾から來た子宮内膜炎でこの儘にして置くと不妊症や色々の婦人病の原因となり

一生の不幸

を見ると云ふ話で、私は慄々女房に嫌味を並べられ閉口し醫師に相談しますと私の慢性淋も根治しないと尿道狹窄になり尿道結石、膀胱炎、副睾丸炎や睾丸炎、腎臓炎や前立腺病から恐ろしい尿毒症、尿閉を起し足腰も立たぬ樣になることがあるとの事で、夫婦一緒に治さなければ駄目だと云ふので揃つて醫療を受けることになり、幸に女房は初期だつたので經過良く二ケ月斗りで全快しましたが、私は商賣柄ヤレ組合の會合だとか、來客の接待へ呼ばれたり兎角飲酒の機會が多く、治療もハカ〴〵しく行かず、再び女房に感染さす樣な事が有つたら大變ですから、亂々豫防法を講じ味氣無い思ひで居りました時、懇意な客筋の一人が「淋病なら今度出來た

ケンゴールが良い

から使つて見ろ」と教へて呉れましたが、其藥は新聞に時々一頁の大廣告を出すので知つて居りましたが「山カン藥」だらう位に思つて聞き流して居りましたが、その客は來店の度毎に「何故試さないのだ、ケンゴールは前吉原病院長が永年の經驗と學理に基いて研究に研究の結果發表された藥で、俺も實は使つて治つたんだから」と恥を剖つての熱心な勸めなので、ツイ使つて見る氣になり近所の藥屋から慢性用十五日分を買ひ求め服藥を止めケンゴールを試して見る事にしましたが、新藥だけあつて外の藥と違ひ尿道へ塗布する位の注入すれば良いので

使用が簡單

で素人にも出來安全で刺戟も少なく仕事の邪魔にもならず、こんな手輕なもので効果が有るものかと半信半疑で二三日注入をしますと、今まで少なかつた膿が急に増えて來たので吃驚し、藥屋へ電話をかけると「それは藥の効いた證據だから心配せず根氣よく續けなさい」との話なので、更に一週間程注入しますと膿がピタリ止まつて仕舞ひました。大喜びで尿をガラスのコップに採つて透かして見ると未だ淋糸があるので又十五日分取り寄せて使ひましたが毎朝このコップを見るのが樂しみで、一日より一日と減つて行くのが目に見えて解り、浮遊物や淋糸が無くなつたのは二十日目の朝でした。私は苦しみに苦しんだ慢性淋を

根本から征服

したかと思ふと晴れ〴〵として二十年振りで大安心を致しました。其後試驗的に深酒をして見たり、夜更しをして冷え込む事が有つても絶對に再發致しません。私は馬鹿正直で人の云ふ事は何でも一應は信用する性格ですから、良いと云はるゝ儘に最初のうちは手當次第、尿が濁色になる藥だとか、出鱈目な黑焼だとか、白檀油なぞ飲みましたが効目なく賣藥にはコリ〳〵して居た矢先ですから、ケンゴールも初めは疑つて使用を迷ひましたが實驗して絶大な効力に驚嘆しました。世間には淋病藥の選擇にお迷ひの方も多いと思ひます。御使ひになれば直ぐ効果の解る事ですから敢て私がケンゴールの提灯を持つ必要も有りませんが事實を事實として申上げることの體驗談が皆樣の御參考になりますれば此の上もない幸だと存じます。

前東京吉原病院長佐藤榮先生發見 泌尿科醫學博士山崎和雄先生指導のプラホン劑、ケンゴールは急性用、慢性用、婦人用の三種あり、郵價は二〇瓦十五日分三圓八十錢、五〇瓦三十日分七圓、八〇瓦五十日分十圓。品切れの際は東京芝區田通新町十三、日東藥化學研究所へ直接申込まれよ。振替東京三一九四三番。使用法其他詳しき說明書へガキ申込次第無代進呈す。

寫眞說明　(上)凱旋の堀大尉(下)自宅に寛ろいだ堀大尉(中)紅槍會と護符

征戰百六十餘日 譽れの戰士・凱旋
赫々たるその武勳
龍山驛頭晴の勇姿

鴨綠江を中心としてわが國境風雲急を告げる去る六月三日、張學良最後の策動の一、發展極まりなき支那軍閥の大頭目唐聚五指揮下の遼寧省東邊自衞軍を殲滅すべく大命を拜つて急遽出動して以來百六十餘日、帽兒山における

激戰 をはじめ、この間討伐十五回激戰八度に及んで、國境一帶に赫々たる武勳を輝かし、わが皇軍の威風を普く發揚した國境における龍山野砲隊廿六聯隊堀勇大尉以下九十五名の勇將士は、十五日午前七時四十五分、今次事變によつて夢の凱旋譜となつた龍山驛に威風堂々と凱旋した、驛頭には朝鮮軍兒玉參謀長、宮澤第四十旅團長、軍部の將星、青年將校、官民多數の出迎へあり、征戰百六十日に亘つた若き凱旋勇士が戰塵にまみれた軍衣をありのまゝに彈丸の痕も深く鐵兜の下に莞爾たる微笑を見せるや、待ちに待つてゐた出迎への若き將校をはじめ至誠の官民は『よく闘つて來た』とばかり、我を忘れて心の底から

萬歲 を叫ぶ、歡聲嵐の征戰の勇士と出迎の人々との間には皇國日本の森嚴極まりなき御稜威が浮かび上つて、心も身もともに渾然一丸となり、清水を撒きちらしていや高き龍山驛ホームは折から白雲を破つて流れ來る十一月の太陽に輝かしい朝まだきの光をみせつゝ涙をむせびかへすやうな感激と歡喜にあふれた

隊伍堂々 原隊へ向ふ
嚴肅な歸還報告式

堀大尉以下九十五名の凱旋勇士は龍山驛頭より整然たる隊伍を整へて懷しの原隊野砲廿六聯隊に歸還午前八時四十分忘れることの出來ない懷しの營庭に於て直屬第二大隊長中島少佐の下に凱旋の挨拶をなした、我が子の立派な歸還を迎へて喜びにあふれた中島大隊長は感慨深く『みなさん御苦勞でした』と只一言、感激無限の感謝の言葉が凱旋勇士の胸を強く打つて流石百戰百勝の勇士ホロリとなる、ついで堀大尉の下に一同は武裝を解き、血染の軍服、敵を射殺した刀、捷き銃劍、鐵帽は全部消毒倉庫に收容、午前九時全く戰時編成をとかれた

堀大尉は語る

六月五日出動してけふ歸りました、この間討伐十五回、激戰は中江鎭、帽兒山の戰闘をはじめとして八回に及んで居ります、敗國軍のため中江鎭の街が包圍されて盛んに迫擊砲で惱まされてゐたときわれ〳〵は六月七日中江鎭に到着し敵の迫擊砲を擊滅してやりました、この時は街の人々は野砲の有り難さがわかつたといふてわれ〳〵の長く疑つてゐるのを喝采して來た、それから六月十九日の帽兒山の激戰ですが、この戰で桀谷少尉が名譽の戰死をしました、八月廿日まで帽兒山に居りそれ以後ズッと通溝に居りました、最近東邊道一帶は匪賊の頭目どもはスッカリまいつてしまつて盛んに歸順を申出て居ります、我軍では他の匪賊を討伐したら歸順を許すとかいろ〳〵の課題を與へますが頭目はそれさへ出來ないところからたゞ無條件で歸順を申込んで來ます、今日凱旋するにあたりまして、われ〳〵を後援して下された半島のみな樣に對し深く感謝します、何卒貴紙を通じて宜敷しくお傳へ下さい

堀隊長の宅
凱旋喜びの渦巻き

九十五勇士を指揮して東邊道一帶に赫々たる武勳を輝かした堀野砲大尉を龍山漢江通氏分驛所の近くの官舍に訪ふと堀大尉すつかり戰塵を洗ひ落してもうドテラ姿、奥さんと五つの子供さんに圍まれて話つきない戰場四方山話の談笑中であつた

◇

『どうか一つ』とカメラを向けると『これでは』と早速羽衣に着替へた『何といつても激戰は帽兒山の戰闘であつたよ』それから言葉を落して『あの戰で從谷少尉が勇敢な戰死を遂げられた』と流石にしんみりとなる

◇

子供さんは話の度毎に『お父さん』を連發して自分の知識ぶりを發揮して『その時お父さんはどうしてゐたの』と眞面目に訊ねる、傍から奥さんが『坊やはそんなにいふんぢやありません』と止めるやら凱旋の堀大尉さんの歡聲に充ちた家庭があり〳〵と目にうつる、やがて池野聯隊長夫人の挨拶をはじめ近所の人々がドカ〳〵となだれのやうに押し寄せて來る、『お目出度うございます』感激の連續、喜びの挨拶だ、記者も思はず喜び渦巻き込まれた

慘死した姙娠女
父から慰藉料請求
府尹を相手に訴訟

去る一日漢江人道橋上で府營バス電柱に衝突し死傷者を出した事中に姙娠中の姜淑子こと姜潭永(二)が即死した事件があつたが、この父である京畿道始興郡北面木洞里四四姜興先は府營バスの辯護士を代理人とし府內太平通り一丁目三一番地京城府尹井上清氏及朝鮮殖産銀行五丁目三〇三番地朴昌植を相手取り五千圓の慰藉料請求の訴を十五日朝京城地方法院民事部に

提起 した、訴狀によると姜淑子は原告の二女で昨年一月二十七日黄慶永に嫁し姙娠中であるが、黄慶永は一定の生業もないので本年五月實家に歸り、世昌ゴム工場の女工となつて月四十圓を得て父母と姉二人を扶養してゐたが、本月一日午後五時頃工場の歸途府營バスに乘つた處漢江第一人道橋中央部に差しかゝつた際、後方から追越さんと疾走して來たトラックと衝突中運轉を誤り電柱に衝突、姜潭永は車體と電柱の間に激突し頭蓋骨を破裂して即死したが、これは運轉手の過失と監督者の

責任 に基づくもので、愛する娘を失つた家族の慰藉は當然であるといふにある

元町の小火
損害一千圓

十四日午後七時十五分元町一丁目百四番地朝鮮製絲會社より出火し切揚機二臺を燒失、同三十分鎭火した、損害一千圓、原因は綿の中に石粉が混入摩擦の結果である

バラ〳〵の女性 漸く身許判明
金波ホテルの娘さん
本紙を見て直感

(十五日附夕刊既報)十三日の夜永登浦驛南信號所前で萬感多き日を將來に持ちながらも午後八時廿分同驛發仁川行列車を目がけて飛び込み自殺を行ひ、死體は無殘にもバラ〳〵となり肉眼四散し、夜の鐵路を血に染めた推定廿一二才位の女性の身元について、我社記者の探査した結果、右の女性は府內大平通り二丁目、金波ホテル、木村幸世さん三女木村ヨシコ(三)さんであることが判明した

金波ホテルの經營主木村幸世は十年前龍山に失し死別し、爾來女三人男二人を育て今日に及び次女ハツエさんは數年前、龍山某驛隊に勤務する某軍曹の許に嫁入せしめ長軍曹は同家から毎日驛隊に勤務させ、某男は戚宿の某驛隊に勤務した頃た一方自殺の女主人公たるヨシコさんは府內日ノ出小學校を卒業したきりで女學校への通學は許されず家にあつて家事の世話をしてゐた、自殺の原因としては同ホテルでは絶對に口を緘して語らず極秘にふして居るが、聞知するに同ヨシコさんは時折極度なヒステリーをおこし、その都度家人を困らせて居たが、妙齡になるに及んでその傾向はますく〳〵つのり居たのこと故嫁に行つてはと同女にすゝめたが、ヨシコさんはあまり氣に入らぬ模樣で、母親の話を一蹴してゐた、それがあらぬか同女がもしや鄭一の思ひに出でてはと家人一同嚴重監視してゐたが、去る十三日午後四時半頃母親が外出中にハツエさんが一寸家をあけた留守をねらつて家出したもので、歸宅後兩名は初めてヨシコさんの家出を知り、各方面にあて極秘裡に行方を捜査中であつたが、十五日附本紙夕刊をみてバラ〳〵女が娘ではないかとの直感から母親は姉妹の二人にいつけハツエさんは直に永登浦の現場に急行し遺留品その他から推してヨシコさんであることを認めた、その折母親は驚きのあまり卒倒した

女中さん語る

金波ホテルを訪へば家人一同は何れも死體引取りのため現場にいつて不在、女中は語る

『お嬢さんのことについてはなにも存じません家出されたことは事實で昨日御紙の記事をみて直ちに永登浦に急行されました、くはしいことはしりません』

米の詐欺
延禧面を荒す

去る八月午後四時頃延禧面城山里八一番地鄭七龍方へ年齡廿六七歲位の機械修繕工と名乘る一朝鮮人青年が訪れたので鄭は機械の修理方を頼んだが當日は一時間位を要して機械を取りこはし釘數本を打ち換へ明日午前中には立派に修繕を終るからと言ひ殘し立ち去つたがあくる日再び訪れて機械の修理をはじめて、『自分の…め、米一俵を求めさせ勝へる途中その米は受取つて何れか逃走その後姿を見せないので始めて詐欺に引つかゝつた事が判明、西大門署に屆出た、十日他にも管內に同一手口の詐欺被害屆出があり、目下西大門署では極力犯人の捜査中なるも今だ逮捕されない

南部町洞總代が
輕診設置 反對の決議
豫算の內容杜撰なりといふ
贊成論壓迫さる

京城府の輕費診療所設置に對する態度を決定すべき南部町洞總代會の第二回會合は十四日夕六時より黄金町二丁目集會所に於て四十ケ町の總代百十名參會の下に開催、かねて各町に通牒してあつたそれぞれの町議を持ち寄り贊否を協議した結果、贊成十二、反對三十となり、こゝに大多數を以て次の反對決議をなすに至つた

決議

京城よりの寄附金一百萬圓の使途は徹底に處理せず充分慎重に調査研究の上決定すべきものとす、從つて府の輕費診療所設置に就ては內示せる豫算の內容頗る杜撰なり、殊に之を實行せられんか、將來永久に府民の負擔加重の基因となる、府尹は此の際須く本案を撤回せられんことを望む

南部町洞總代會

而して右決議文を十六日午前中當番幹事の外小川、工藤、西岡等の諸氏が府廳及び各官廳、新聞社等を訪問しそれ〳〵陳情する筈である

慰靈祭不參加 平壤で問題化す
▽―私立學校の十一校

平壤に於ける戰歿將士慰靈祭に、私立學校十一校が宗敎的觀念より參列せず爲めに問題化してゐるが總督府學務當局としては問題を重視してゐるが未だ詳細なる報告がないので目下愼重に問題の眞相を取調べ中である

無謀な姉妹が 母親を毆り殺す
恐ろしい罪の公判

また若い姉妹二人が實母を毆り殺した事件の公判、咸北城津郡鶴城面松下洞五四、許炳金(二〇)その妹許金伊(一七)兩名に係る傷害致死、死體遺棄事件の控訴公判は十五日午前九時から京城覆審法院刑事部で開廷された、事件は許炳金は昭和六年十二月中城津署に檢擧されたが、その後嫌疑が晴れ釋放されたことから、近隣の者から許の實母金氏が密告したと邪推を受け、この爲め姉妹は爪彈きされるに至つたので、許姉妹は家出してしまつた、姉妹はこの時本年五月十七日母と口論の末、於て母にその不都合を詰り、各自有合せた棍棒でその胸部、腰部その他を亂打して氣絶せしめ、炊事場へ引込み梳臥せしめた、金氏は次第に重態になつて行つた母の密告から兒の家出となり自分等も他に移住する羽目になつたことを考へ、母に對する怨恨は益々加はり廿二日午後八時頃炊事場に面を亂打し遂にその夜窒息死せしめ、この犯跡を隱蔽せんため同面井戸に投棄したもので、一審に於ては十年許金花は七年の懲役を言渡されたのを控訴し、これに於ては許金に十五年許金花に十二年の懲役を求刑した、判決言渡は廿一日の豫定

連絡船で 一等客入水

【釜山特電】十五日朝釜山入港の關釜連絡船德壽丸一等船客、大阪池上製材町一丁目一五番地、碣山照一(二〇)の姿が午前七時頃見當らぬのを給仕ボーイが發見し、機關部員も船內隈なく捜査したが見當らず、船內には村井上鷲太郎の遺書と鼠色レインコート、カンガール製の短靴、鞄、下關の切符あるのみにて原因不明、悲觀の自殺と想像される

米飛行家死去
我國にも來た

【シカゴ十四日發電】世界一周飛行の途中一九二七年九月僚友エドワード・エストリー氏と共に愛機デトロイト號で日本に來たアメリカの名飛行家ウイリアム・エフ・ブロック氏は本日當地で死去した

＝寫眞はエフ・ブロック氏＝

暴風猛威を揮ふ
沼津市內暗黑化す
交通杜絶・風速三十米

【沼津電話】十四日午後五時頃折からの暴風雨の爲め東海道線は原驛の西方下り線路附近の高さ二丈餘の大木が根元から吹き折られ線路內に倒壞せし爲め上下線運轉不能に陷り沼津驛では工夫を急派し復舊に努めた結果午後八時の上り線のみ開通した、附近道路は全く不通となつた尚午後六時半の風速は三十米に及び沼津地方の交通杜絶し電燈線は切斷され市內は暗黑化した屋根瓦看板等吹き飛ばされたもの多數である(十四日午前八時廿六分發午後一時廿四分着電)

風速二十米
中央氣象臺發表

【東京電話】中央氣象臺發表によれば十四日午後十二時に於ける颱風の中心は房州の突端布良附近に在り時速五十キロの速さで北々東に進行し金華山方面に向つてゐるが同時刻に於ける東京市內の氣壓は七百二十九ミリに達し最大風速は二十メートル雨量百三十ミリに達し右風速は大正九年九月風速二十四メートル以來十年振りである(午前八時廿六分發午後一時廿四分着電)

靜岡縣の被害

【靜岡電話】靜岡縣下における十四日の暴風雨は颱風三十米を算し四日原町、沼津、三島方面には倒壞家屋多數あり、殊に伊豆半島は颱風の中心地帶となり爲め被害甚大の見込なるも、通信機關全部不通となりたるため詳細不明である(午前八時二十六分發午後一時二十六分着電)

東京の被害
浸水二萬戸に上る

【東京電話】十四日夜の大暴風雨に依る東京市內の被害は正午までに警視廳に達した報告に依ると

浸水家屋　床下　八五二八戶　床上　五四五戶

に達し、その他未報告の分を合すると二萬位には達する見込で、外に倒壞家屋二、燈架倒壞一、崖崩卅數ケ所あり、目下の處人畜には被害なき模樣(午前八時廿分發午後一時廿五分着電)

沖繩大暴風
被害甚大の模樣

【那覇電報】十二日より十三日にかけて沖繩を襲ふた大暴風は、十三日午後六時には風速三十七米を示し、夜半には四十七米となり物凄く、十四日拂曉に至り漸く鎭靜したが、浸水のため農作物甘藷や野菜類に甚大の被害あり殊に宮古島久米島は被害甚大のものゝ如く、通信不通のため詳細不明

東海道線 列車立往生

【東京電話】十四日午後より起つた未曾有の暴風雨の爲め東海道上下線列車の運轉は滅茶々々となり十四日午後十一時現在の狀況は左の如くである

(上り線)

▲午後五時五十六分東京驛着の三八列車は二宮驛に停車中

▲熱海發八三六列車は約三時間六分遲れて東京着

▲午後八時十五分東京驛着豫定の…

(下り線)

▲下關發三、三等急行は二宮驛に停車中

▲午後九時三十五分東京驛着の下關發二六列車は途中富士驛に停車中

▲午後九時二十五分東京驛着の…號は岩淵驛で停車中

▲午後七時十分東京驛發神戸行一三列車は品川に停車

▲午後七時三十分東京驛發神戸行各等急行は一時間位遲發したが橫濱で立往生

其他各列車共立往生又は遲延し中には猛烈な雨にたゝかれ列車の窓を破壞されたものすらあつた(午前八時二十六分發午後一時五分着)

平壤部隊凱旋

【平壤特電】齋藤方面へ出動、敵々たる武勳をたゝへた平壤步兵七十七聯隊栗田部隊中の谷田兵六十一名は十七日、國境守備隊の同六十二名は十八日平壤へ凱旋、それ〳〵三十日除隊することゝなつた

法立戰開始

法立第二回戰は十五日午後二時八分より立敎先攻に開始▲バッテリ(法、劉、倉(立)石澤、別井

立(先)0010000

法　201102?

友の會の寄附

京城友の會では高級品廉賣市にて家庭合理化展覽會を開催したが、これが收益金の一部を社會事業へ寄附方、十四日京城府社會課へ申出でがあつたので、府では社會施設に充當することゝなつた

東講大盛況御禮 廿日マデ
Ⓐ 各種 コート地大特賣
御仕立無料奉仕デー
丸菱呉服店

新技術者招聘 特製自慢
カステイラ
本町 大和軒

朝鮮殖産債券償還公告
第六十八回債券本月一日抽籤致候處下記債券當籤致候ニ付十二月一日ヨリ債券引換ニ支拂可致候(貳拾万円)
昭和七年十一月　株式會社 朝鮮殖産銀行

五千円券	359	760	1.035	1.418	1.757
135	360	801	1.036	1.481	1.758
136	617	802	1.149	1.482	壹千円券
147	618	861	1.150	1.587	自301
148	675	862	1.315	1.588	至310
173	676	1.013	1.316	1.671	自611
174	759	1.014	1.417	1.672	至620

ビクタージュニアレコード 一枚 一円

産科 婦人科
醫學博士 二宮亮吉
二宮病院
京城壽町二 電本二〇一

ガラス屋
ミタマサ
140
三田政

貸室
京城驛前・交通至便・眺望絶佳
九十坪
三階全部。分割御希望の方は間仕切お需に應ず。
室料其他面談。
朝鮮運送株式會社 庶務課

三國商會景品付賣出中
素破ラシキ売行ニテ御好評ヲ得 何卒一日ニ御注文願上候

信仰と修養
賀川豐彦著『神に就ての瞑想』
同『十字架に就ての瞑想』
同『キリストに就ての瞑想』
四六判二百頁定價十錢郵税四錢
切手十四錢添へお望みの御申越し次第『朝鮮新生』を添へて郵送致します。本會へお加盟の方へ無料の書籍を貸與します。
京城府要洞三二
京城新生會

センオーストーブ
國立燃料研究所御證明 熱効率斯界最高 七八・八一〇%

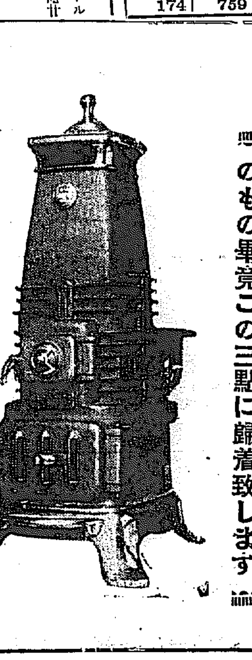

突風的賣行
満天下の壓倒的激讚を忝うする所以のもの畢竟この三點に歸着致します

純質 最高の品質が最大の聲價を齎らす事は寧ろ當然に過ぎます、センオーが常にストーブとして最大の聲價に置かれる事は畢竟その最高品質の御認識に他なりません。
◇
廉價 センオーが斯く驚異的廉價を以て江湖に目見へ得る所以のものは、最も進歩せる大量製産が齎らす時間と勞力の經濟、原料の有利的購入、特に弊本支店が全國的直接販路開發に携はる等々是等關係は需要の激增に伴ひ益々大量製産の本領を發揮し一層良品を廉價に差上る次第であります。
◇
經濟 經濟なストーブとは所謂熱効率高きストーブを以て稱します。國立燃料研究所から發表せられましたセンオーストーブの熱効率は七八、八一〇%と言ふ實に國產ストーブとして曾つて類例なき最高のものであります、とりもなほさずセンオーが經濟的ストーブとして普く江湖の絶讚を擅まゝにするもの敢て偶然ではありません。

◇御下命は最寄販賣店へ御願致します◇

全國總販賣元
合名會社 杉山商店京城支店
京城府南大門通五丁目
電話本局八八二番
本店 大阪市西區立賣堀南通二丁目 電話新町九〇一・九〇二・九〇三・九〇四
支店 東京・神戸・札幌・台北・八幡

家庭

朝鮮學生陸上競技聯盟の組織について（下）

日本學生陸上競技聯合評議員 鈴木武

畏くも秩父宮殿下におかせられては、學生陸上競技の統一を深く喜ばされ給ひて毎年五月開催しつゝある日本學生陸上競技選手權大會に優勝盃を御下賜相成りたるのみならず昭和三年五月二十八日日本學生陸上競技聯合發會式にあたつては、親しく神宮競技場の中央スタンド下に立たせられマイクロフオンを通して場の隅々までも響きわたる玉音も朗らかに御詞を賜つた事は我們に堪へぬところで、當時殿下より賜りたるお詞の一節を謹んで想起し奉れば

「近頃運動競技の普及著しきときに於いて日本學生陸上競技聯合の設立を見た事は自ら意義深き事にして特に純眞なる學生精神に基き、アマチユアスポーツの正しい道を進まんとする事は慶賀に堪えぬ。其の精神を以て我が運動界に範を垂るべきのみならず、將來個々この方面に於いて我が國の青年を代表して海外へも行く機會があるのであるから、この上とも日本學生たるの眞面目さを以て自重せん事を希望す」

とお述べになり我が學生スポーツマンの進みゆく路に新々なる希望と光明とを御期待になつた事は全く感泣の他はないのであります

我々はひたすらこの御詞の實現とその精神の何處に存するかを充分吟味して進むべき路に邁進せねばならぬので學生聯合規約の頭初に於ける如く『本聯合は學生自治團體にして專ら競技の正道に則り學生競技者精神に基き將來に向つて斯界に範たらんとす』と云ふ學生聯合の進むべき確固たる精神が殿下のお詞を戴くに及んで更に一段の光彩をそえる事を得たのみならず、眞に我等の進むべき路に一層の價値あらしめられた事は誠に感激の極みであります

朝鮮學生陸上競技聯盟の組織に當つて、この立派なる精神の下に樹立せられた全日本の學生陸上競技を總轄しつゝある日本學生陸上競技聯合の傘下に馳せ參ずることは大いに意義あることであるのみならず、朝鮮の様な偏地に生れんとする聯盟としては是非共中央の聯合に加盟して提携を計ることは大いに必要のことゝ考へられるのみならず、秩父宮殿下のお詞を戴き道程を脱して朝鮮の學生も早く日本的の活躍を勵まねばならないので今や誕生の夢を夢みて居る時ではない、日本學生聯合の制定せるあのシンボルの如くあくまで向上、進展の一路を辿つて學校教育の生きた舞臺を既に學生時代に十分樹立せられたいと切望する次第であります

既に日本學生聯合に加盟したる團體は、關東、關西を始めとして北海道、東北、北陸、九州、[illegible]滿洲の八團體におよび只一つ朝鮮のインタカレヂのみが取り殘された形であるので、この際有終の美を飾つて最も堅實なる聯盟の組織せらるゝ日の一日も早からんことを期したいと同時に、これには、學校當局、總督府學務局等の理解深き御後援、御援助に待つところ絶大であると信ずるのであります

今日の朝鮮の學生委員の意氣は相當旺盛なるものがあるので規約も五十餘條の堂々たる草案を終了しつゝあり、且つ又正しき道を歩まんとする若く美しき純心さを有するスポーツマン道に依つて今や創設されんとしつゝある事を壯とし、私は一先輩の立場よりして充分理解と關心とを各方面より持つて戴きたいと希ふものであります。重ねて云ふ。沈滯しつゝある朝鮮の學生スポーツ界の發展は今回のこの動機を逸しては絶對に望はれない事を。（以上）

非常時に於ける婦人の自覺と努力

私達は平和運動として本年はあまり大きな仕事はしません

が、國際問題に對する婦人の理解をすゝめるため研究會を開き、又日本を理解させるために日本の美術、歴史、文學等を諸外國に紹介する事に勉めてゐます。これは婦人にとつて重大な使命であると確信してゐます

今一つ私達が今日の婦人に望んでゐることは政治に對する知識、關心を更に深めて頂きたいことです、日本婦人は政治に對して余りにも冷淡であります、婦人に政治的關心を持たせるためには、どうしても婦人に參政權を附與しなければならぬと思ひます、これが何よりも先決問題です更にこの非常時に經濟的更生を圖らなければなりません。

それには何も私達に行ひやすいことは酒による浪費の除去であります、私達は國民禁酒同盟と共に非常時禁酒運動を行つてゐます、そして大人に向つて科學的に禁酒の實際をするだけでなく、小學校の生徒に向つても酒の害に對する知識を植付ける必要があると思ひます

政治に關心と理解を持て

カンドレット恒子

産兒制限の……理想的新方法發表

簡單な手術で濟むのです 金澤醫大の松尾博士が

産兒制限といふ事は重要な社會問題の一つであるが、果して醫學的にそれが完全に出來るかどうか一時的にはラッパ管のある部分を切斷すれば目的は達せられるが、しかしそれには開腹手術を要するので、一般に恐れられて進んでこの手術を受けようとする者は少いところが最近醫學界で金澤醫科大學の松尾博士が

『組織膜』の移植による避妊法についてといふ題目で、極めて新しい研究報告を發表したそれは身體のある部分の組織膜を剥がして、それでラッパ管の口に蓋をする方法で、ラッパ管の口といふのは極めて小さいので、それを閉ぢるだけの小さな膜を他から採つて移植し、發育液で増殖すると子宮内の組織膜と連結するのでラッパ管の口は完全に閉塞されるから精蟲が受胎する事はないといふのである、而して開腹の必要がなくなり、即ち姙娠を望む場合には簡單にその閉塞した膜を破るだけの事である。右の方法によれば從來行はれて來た

『藥劑に』よる制限法或はコンドームやピン等の器具使用法、或はレントゲンその他手術による種々の弊害を除く事が出來るので、組織培養學を臨床に應用したものであるといふのである

ところがこの新しい研究に對して醫學界では大いに議論が起つた第一の疑問は、たとへ小さな組織膜にしろ移植なぞとは極めて困難な事が、果して完全に出來るであらうか、他から他へ組織膜を移植して培養液で増殖するといふ事は假りにこの手術が

『容易に』完全に行はれたものとしても、後に分泌物がラッパ管に溜ることは當然であるが、それが害を及ぼさないであらうか、即ち分泌物の排出口の閉塞による障害如何が第二で、假りにこの二つの疑問が解決して一旦この手術によりその目的を達したとするも開腹の必要がなくなつて、ラッパ管の開口手術を行つてから危險なる子宮外姙娠の憂ひはないかといふ三點の疑問が擧げられてゐる、斯うした

『新しい』研究は長い年月に多數の人に對する實目によつて始めてその可否を決定して輕率に行はるべきものではない、しかしこの研究が完成し、松尾博士の言ふが如き方法が實際に出來るとすれば、理想的の産兒制限法であらうと云はれてゐる

十六年間も眠らぬ男二人

世界大戰中頭部に彈丸を受けた結果

【ブダペスト（ハンガリー）發電】十六年間不眠症のために苦しみ續けた男が最近ブダペストの一病院で永遠の眠に入ることが出來た。彼はカーネリウス・スゼケリー中尉と稱し四十三歳の獨身者一九一六年オーストリア軍に從つて聯合軍と戰闘中頭部に負傷したのである。その日から永遠の眠に就く日まで眼瞼は閉いたまゝになつてゐた、そして夜も晝も夢遊におそはれ通しであつた。この異常な不眠症については歐洲各國の名醫の診察を受けたが何の醫師も一人として彼の苦痛を和らげ得なかつた。スゼケリー中尉は詮方なしに安樂椅子に寄つたまゝ怪奇小説を讀んで夜を過こした、そして晝はグロな夢にうなされ通しで苦しんだ、四年前からその症状は惡化し飲酒とモルヒネに耽溺するやうになつた、そして遂に病院で永久の眠に……。

別にも一人眠れぬ人間が同じくブダペストに生存してゐる彼はポール・カーンと呼ぶ官吏だが一九一五年、スゼケリー中尉と同様、ロシア戰線で頭蓋骨に貫通銃創を負ひそれ以來劇しい不眠症に惱まされ續けた、ブダペスト病院主任醫ラデスロー・ヘルドヴェルニグ博士も彼の症状には匙を投げ永久的不眠症だと云つてゐる。カーン君は夜になつてもベッドの必要がない。それはベッドに横はつても無駄だからである。そこで夜は映畫やカフェーに過して仕事はしない。神經を緊張することは結局心身の疲勞と興奮を激化することになるからだとは隨分氣の毒な男

親の希望と娘の希望 (9)

月に似た怜悧さよ

『數學と科學』が好きな穎子さん

旭町二丁目で番地を聞きくゞねて當てたのが、吉田正啟氏のお宅。もう町には灯がついて肌寒い風が巷に吹いてゐた

『只今娘がおけいこから歸つた所で御座いますのよ』

母さんが快く通して下さる奥座敷にきちんと整理されたお部屋で

『私、穎子で御座います』

上げられたお顔、まつすぐ記者を正視される。[illegible]だ目、レリーフのやうな端正なプロフィール

『趣味は何をおやりです』

令嬢『私は能樂が好きで只今つゞみをけいこして居ります』

穎子さんは第二高女を昨年卒業本年二十歳です

『學校では何がお好きでした』

令嬢『私、數學と化學が好きで御座いました、理化學方面に進んで將來身をたてたいと思ひましたが父の急逝によって東京から志半ばに歸つて參りました』

『どういふ性格の人をお望みです』

『御もつともです。頭が進むにつれて標準も變化しませう。然し現在抱かれてゐる考へを御洩し下さい』

令嬢『嫌ひなのから申しませうかニヤケた人、男を鼻にかける人―私は意志の強い先に伸びる所のある人がいゝと思ひますの、男女各々其の天職が異りますから男女同權とまでは行かずとも女を卑下せず理解してお互に尊敬して行くつていふ人が理想です』

實に其の理智的な冴えた頭、然し此を明さず態度を端正にのべられる堂々たる體形に記者も坐り直す。

母さん『内は一人娘ですのでどうせ養子でも迎へなければなりませんが當人の意思に委せてあります然し父の平素の考へは商人が希望で御座いました』

『お嬢さん如何です』

令嬢『私は具體的には考へてゐませんが將來伸びる大地のある職業の方がいゝと思ひます』

『男女の交際、或は結婚前の交際期間の有無についての御感想は』

令嬢『これからは男女がお互にもう少ししつかりしてきて其の交際の目的を把握し眞なる上すべりのものでなく自覺したものであるならいゝと思ひます。又結婚前の交際はお互に知識を注入し合ひ同様生活の準備をするために必要なものであらうと思ひます』

『有り難う御座いました』

辭去すれば南山の空に十五夜に近い月が冴え今宵つて來た佳人の面影と其の頭腦の怜悧さを稱へてゐるかのやうに見えた。（寫眞は穎子さん）

フオトニユース

此程シドニーの漁夫が出漁中に捕へたスチングレー（あんこうの一種）で同地方でも此んな獲物は珍しくいさゝか氣味惡がられて居るさうです

日本と英國の主婦の日課比較

我國の家庭生活にはどうしてでせう無駄が多い

我國の家庭の主婦と、英國の家庭の主婦との日課を比較した處によりますとつぎのやうな結果を示してをります。即ち我國の方は主人の收入七十圓、主婦の收入十五圓の家庭です

日本 四時半に起床、五時に朝食、六時に主人出勤、六時から九時迄に掃除、子供出校準備洗濯等、九時から午後四時迄内職、晝食は一時間半、四時から五時半迄夕食準備、五時半から七時半迄が夕食、團欒及び朝食の仕度、十時半に就床

英國 五時起床、六時半迄に朝食を終へ、七時から三時半迄執務、中食は三十分、三時半から五時迄交際、六時から八時迄團欒、九時に就床、朝七時前後五時乃至六時、夜八時乃至九時迄は雜事の時間

右のやうに違ひがあり、英國では睡眠以外の十六時間の内、八時間の執務と三時間の雜事の時間を取つてあり、我が國の主婦は執務時間は僅に五時間半しかない。之は家庭生活に無駄のある證據であります

古ネクタイを帯紐に

凝つたのが出來ます

何とか利用出來さうなものだ、このまゝ捨てゝしまふのはいかにも惜いと誰もが考へるのはネクタイの古でせうが、ほどいて見れば布は斜に切つてある、しかも廣い所にせまい所に、まだきれない所に使へないやうな所に、といふやうな變な布なものですから、どうもうまくゆかないやうです。それを最近これで『帶止』をつくつて見ましたところ大變美しい面白いものが出來たのです。無地のものでも模樣のでもいろいろちがつたのを三寸でも五寸でもきれいな部分だけ切りとり、配合を考へながら斜にいくつでも丁度よい長さまではぎ合せます。そして細くくけあげればそれで立派な帶止めですネクタイにする位の布だと生地がよいものですから、なかなかこつた面白いものが出來ます、なほ巾はほんの少しゝかいりませんから一つで二本或は三本位も同じものが出來ませう、おそろひをお友達にでもおあげになつたらどんなに

本社特選 圍碁對局（十）

先二先 先番 小島春一（四段） 竹中幸太郎（初段）

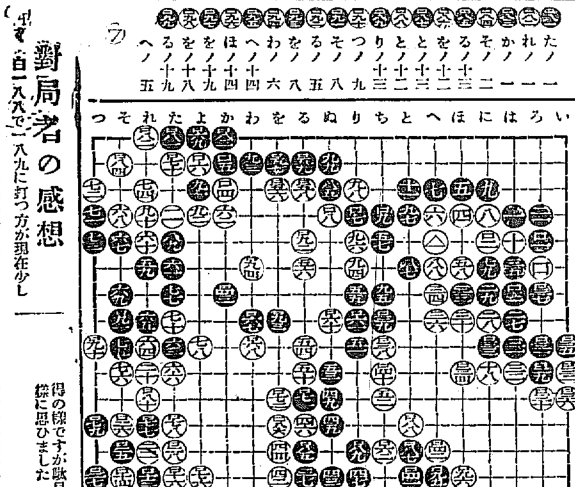

對局者の感想

（小島）百一八八で一八九に打つ方が現在少し得の様ですが駄目詰りで後に損がある様に思ひました

紙上病院

十三歳で初經

【問】本年二十歳の處女、十三で初經を見ました、また初經を見る前から『こしけ』があり未だに黄色のが下ります、身體は至つて丈夫で、幼時に『はしか』『水ぼうさう』したゞけで一週も病氣も風邪らしい風邪もめつたに引かぬのみか月經時も何等苦痛はありませんので一週間ありまず足、腰も冷える事もありませんし顔色も至つて健康色をして居ります。こしけ等がありますと結婚は出來ないでせうか、なほ月經時に大分下り物があります、如何すれば良いのでせう（惱み深き處女）

【答】醫學博士 二宮亮吉

處女であつて『こしけ』の多い事は決して少なくありませんそれはあなたの申される様に顔色が惡くて一般榮養の惡い人に多いのですが又例外には榮養のよい一見甚だ健康に見える方にもありますこんな場合は子宮位置の異常例へば子宮後傾症のために間接に子宮内膜炎を起して『こしけ』が多くなることがあります何れにしても處女の内膜炎は結婚後に起つて來るそれとは異つて病原菌によつて惹起されるものではありませんからさう心配される必要はありません大抵は結婚後の性生活姙娠等には差支ありません、但し『こしけ』が多い上に月經に異常がある例へば月經時に非常に痛みがあるとか月經の血の量が非常に少ないか或は毎月なくて續けることが多いとか或はこれを反向に月經が過多であるとかいふ場合には一度専門醫についてご相談なさるがいゝと思ひます、素人療法はやらない方がいゝですたとへば近ごろよく流行する樣な球狀のものを膣内に挿入することは少なくとも處女の方には絶對禁物です『こしけ』の多い場合には外陰部の皮膚に濕疹を生じやすい『かゆみ』が強くなつてそれが不潔なものを與に入れることになり益々『こしけ』が多くなることがありますから常に下がぬれないやうに清潔に保つことが必要です殊に月經時の注意が必要です

日滿教育提携

日滿教育文化協會 成立徐々具體化

滿洲國文教部次長許汝棻氏一行の日本教育視察團來朝を機に、日滿教育提携問題が起つて以來、文部當局に於て日滿兩國教育の提携の問題は愈々具體化する事に至り、近く發會式を擧行する事となつたが、地理的關係で兩國人が一堂に會合する事は頗る困難なので、兩國に分れて、それぞれ在住代表者によつて擧行される事となつた、即ちこれを日滿教育文化協會といふ名稱の下に、日本側からは文部、外務、拓務、帝國教育會その他教育團體によつて組織し、滿洲國は教育部が加入するもので相當內容の充實せるものが設立される筈で、大いに期待するものがあらうと

今日のメモ

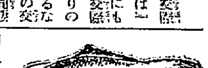

體を溫める飲料 蜂蜜を熱湯にとかし、それに生姜のオロシを少々入れ、箸でかき廻して用ひる 熱き紅茶に少量の葡萄酒とチーズの小片を入れてかき廻して用ひる レモンの輪切りにしたものを白湯で煮出し適當の蜂蜜か砂糖を入れて用ひる。レモンの代りにユズを用ゐるもよい 熱湯に優良のソースを適宜に滴下して用ひてもよい。ソースにはニンニク、玉葱、生姜、タイムセージなどの感冒豫防藥が含まれてゐる 熱い牛乳の中に、生姜のオロシを少量混入して用ひてもよい

石炭 九州炭 方城炭（新入炭）
煉炭
北海道 美唄炭 粘り付かない
朝鮮炭 白煙 朱乙炭 灰少く、火付早く 火持長く、火力強く
平南 旭モナカ煉炭 姉妹品 無煙 旭モナカ煉炭 三ツ穴煉炭代用 無煙塊炭
各種ストーブ用として天下一品
一手販賣 京城古市町貯炭場前 丸三商店 電本一八八〇・一九五三

眼科專門 金井眼科醫院 京城府若草町（總督府通り東入角） 電本一五五六 ●入院隨意 ●日曜・祭日 診察午前中

鮮産代表醬油 キッコーマン

頭痛にノーシン！ 藥價 二十錢 三十錢 五十錢 全國の藥店にあり 但し類似品に注意

世界打診
進展する世界の脈動に觸れんとせば海外新聞雜誌を讀むに如くはない。政治に經濟に科學に藝術にスポーツに──時々刻々生起する變化を居ながらにして正確に指頭に感受し得
一九三三年度 海外新聞雜誌豫約期
今御申込になれば來年早々の新刊から御入手が出來ます（新カタログ目下印刷中）

京城府黃金町一丁目 丸善株式會社 大阪 神戸 京都 名古屋 横濱 福岡 仙台 札幌 東京日本橋一・神田・三田・早稻田・丸ビル

育兒用最高級品 眞珠ミルク
育ての親── 良質の生乳が持つ豊かな榮養分を完全に保つて居ります 愛兒の發育と健康の爲に ぜひこのミルクを御選び下さい
北海道十勝 明治煉乳製造所

X—010
正しい濕布に──液狀濕布劑 キソール
肺炎 流感
氣管支カタル、扁桃腺炎等特に胸部疾患に應用し解熱・消炎・鎮咳・祛痰の著効を奏す
泥狀巴布の如き副作用と不快なく用法至便にして長時効力を發揮し價格また最低廉なり
有名藥店にあり
包裝 大 300cc 1.20 小 100cc .50
發賣元 松下商店 和光堂

鮮米差別待遇の絶對反對を打電

鮮米擁護期成大會が内地の要路各方面へ

鮮米差別統制案は明に鮮米に對する差別待遇であると、各方面から戳々之に對する反對阻止運動が勃起しつゝある事は既報の通りだが通早く鮮米擁護期成會では十四日午後三時より京城銀行集會所に會議を開催賛員三十餘名會合して新統制案討議の結果、満場一致之が反對を決議し、中央政府關門首その他各方面に左の如き電文を以て反對陳情した尚今後統制の成行を監視都鄙の上次第によつては反對大會を開催する模様である

電文　十三日の新聞に掲載せられたる農林省米穀田間會議の最終議事中には『朝鮮より内地へ移入せんとする朝鮮米全部を政府に於て買上げ管理を行ふ』とあり右は法制局を以て内鮮間に於ける個人の自由取引を禁止するに非ざれば實行困難なり斯の如きは獨り朝鮮米に對してのみ取引の自由を剥奪し内鮮内に差別待遇をなす事となる故に本案に對しては絶對反對す宜しく配慮を乞ふ

鮮米擁護期成會

長津江水電

三井が肩替りか

牧田理事の遞信局訪問で俄然注目を惹く

鑑に三菱に認可された長津江水電の開發は一般財界不況とその日本窒素工業の前途が充分見極めがつかぬため着手も延びくになつてゐた、然るに昨秋山梨文寺落成式に入城した三井合名理事牧田環氏は右問題に就て遞信局に今井電氣課長、山本遞信局長を訪ひ、種々意見を聴取するところがあつたが某方面より仄聞するところによれば三菱では果して着工の意思があるかどうか不明であり、一方府では例の電力統制計畫に關聯し此の一兩年中には是非長津江水電の開發を實現したい肚であるので之を熟知して居る三井側では牧田理事の入城を機に探索的に有利であるかどうか當局の肚はどうかといふこと等を調査したものであると噂はれて居る、又三菱としても何れかといへば現在は寧ろ持て余し氣味であるので、三井の出方一つではこの權利を譲渡しないこともあるまいとみられてゐる、消息通方面では或は三菱との間に相當交渉も進んで居るのではないかといつてゐる

移出貿易漸く好轉

無煙炭牛金鐵等

十月中の鮮内地貿易は入超百九十三萬七千圓にて前年の四百九十二萬六千圓に比し約三百萬圓の入超減である、移出重要品目中、前年同期より増加したものは米の百八十三萬六千圓、大豆の九十四萬三千圓、牛年の五十三萬九千圓が最も大きいもので、大豆の移出が依然多いがこの外に鮮乾鰮魚の移出が百十八萬圓により前年同月より二十五萬圓を增し、石炭も二十三萬九千圓を增して七十萬三千圓となつて居る、これは無煙炭の大阪方面の需要增加に基因するが用途は家庭向である爲替關係で價額印度支那炭の輸入難に依り、朝鮮無煙の内地移出が增加するものと期待されながら、それ程目立たなかつたが漸く、增加の傾向を示して來た、一月以降の移出を前年同期と對比しても二十五萬九千圓の移出增に過ぎぬからその殆んどが十月中の增加であるといつてよい昨年も二十六萬七千圓に達し、十七萬二千五圓の增加である、鑛金の結果として金鑛石も十萬圓增加して十六萬八千圓の移出あり、鐵鑛及び倉持鑛鐵で總計更に多く七十二萬圓を增して九十四萬圓を示して居る、これは全部鉄鑛といつてよい、肥料の百四十萬圓增は朝鮮窒素の硫安である十月中の移出重要品目二十三種中減少したのは砂糖、魚類、魚油、照明木材の四種だけである

鮮米の「滿洲國輸出」

九月以來急增

滿洲國實現により最近鮮米の滿洲輸出增加の傾向あり、九月頃から特に増加著々明年は鮮米輸出も有望であるかと見做される

鮮銀券膨脹

一億臺現出か

鮮銀券は本月九千五百萬圓臺に達した今月中一億圓臺現出と見らる

圖們東部線

十二月一日開業

○○線の北鮮線と接續する圖們線東部南陽までの建設工事は豫定の如く進捗し去る一日開業した圖們より南陽までの九粁九分を來る十二月一日より開業することになつた、これにより北鮮線が何時竣功しても直に接續することが出來る譯である

十月中米大豆

海港地到着況

十月中の米大豆の朝鮮内主要港地到着狀況は米合計三萬八千六百六十八噸に達し前年に比し約千噸の增加大豆は合計一萬五千百十七噸で前年に比し七千六百噸の增ふりである大豆が新く增加した

朝鮮信託會社に

山林地受託切望の聲

各方面の有力者間に叫ばる

從來兎角我が朝鮮の山林行政が統制ある方針の確立を缺いてゐるためその保護開發の點に缺くるところありとの批難を免れず、一方住友、三井、三菱等の内地財閥の所有にかゝる山林地で彼等がその管理に相當惱んでゐる現狀から、今回產業を擧げた朝鮮信託會社がこの方面の新業務開拓も山林地の不動產受託を開拓しては如何との議が最近當業家有力者間にかて抬頭するに至つた。即ち現在山林の不在地主が其所有地の管理に相當の費用を投してゐるから、これを相當の手數料で受託するに於ては信託會社に取つてはこの上もなき好都合なところであり、一方受託者側としても他の不動產と異り大いに經營的管理が可能だからその所要經費も割合少許で濟むだらうと見られてゐるのみならず、山林の保育開發といふ朝鮮統治上の大局所の見地から大いに效果的なるべしと論ぜられてゐるのである。尤も右に關しては調査だになき今日受託會社としては相當の犧牲あるべきも、その朝鮮統治上の政治的見地といふ臨在理由からしても、寧ろ地方銀行などと競爭するよりも一般業務に併するよりも、斯る新方面に向つてその努力を傾注すべきであるとされてゐる

昭和八年度の鮮米移出見込高

本府發表＝七百四十萬石

のは貿易關係で米に比し大豆が稍多かつた爲め鮮内生活に注文多く釜山仁川方面よりの輸移出大豆がかく活況を呈したのである尚港別數量は左の如くである

	米 屯	大豆 屯
釜山	四、八九六	五、四二三
釜山鎭	二、八九六	七
群山	九九	〇
群山	一四、六六一	三二五
木浦	八三九	二
仁川	七、〇四六	七、五五四

十五日農務局の發表によれば七年度產米の八年度鮮米移出見込高は七百四十萬石である

義州鑛山總會

義州鑛山會社の株主總會は來る二十六日同社に開催し
一、七年度の決算
一、利益金分配案
を附議し更に臨時總會を開いて增資新株拂込終了の報告をなし承認を求めることゝなつた

一中取引を陳情

京城延べ市が

京城延べの一中取引問題を續つて當局では許可年限本年末に抵觸するものとして强硬なる意志表示をなしてゐるが、延べ市場側ではせめて年度内だけは取引を續けたいとの熱烈な希望から、高井京城取引所長、松浦、三浦等の各代表は十四日午後、訪府窮狀を陳情するところがあつた、大體本府當局内においても一中取引可否については二派あり、年度末に決着完了すれば必ずしも抵觸せずとの見解も有力となつてゐる由もあり、延べ市場が一中を本府の意志に背いて設置するとしても之に差止め命令を發すべき適法の根據もない事情にあるから、條件付をもつて或は一中取引を許可するものではないかとも見られる

開業を急ぐ

朝鮮信託

應募も好成績

いよく十五日から朝鮮信託の株式公募が開始されたが、會社成立前途が人氣を呼び應募申込はなかく旺盛を極めてゐる模様であり、この分ならば公募二萬株の處分は易々たるものと見られてゐる。從つて株式引受済には何等の支障なしと見透さるゝに至つたので、開業も創立總會後一日も早く施行される模様で、既に次の通りその手はずが定められてゐる。即も設立申請は十二月十五日の創立總會終了後直にこれをなし翌日認可あることになつて居り、設立登記も最短一日、開業準備及開業はそれより最短一日と大にピッチを上げることになつてゐる

朝運總會

年三分配可決

朝鮮運送株式會社第三回定時株主總會は十五日午後一時半より開催出席者は重役側（野木社長を除く）全部と株主六十餘名竹藤副社長議長席につき議事を開き何れも異議なく可決次に上半期利益處分案も可決し定款改正の件第七條第二項株主は當會社の承認を得るにあらざれば其株式を譲渡することを得ざるものとすの削除を可決し株式の譲渡を自由となり三時過ぎ無事終了した

▲處分案　當期利益金一四九、〇九〇內譯積立金二五、〇〇〇所有物減價償却金八、四三四前期繰越金一一五、六五六前期繰越損失補塡四六、二五四法定積立金九、八〇〇退職手當基金二、〇〇〇賞與金二、六〇〇配當年三朱五七、七五〇後期繰越金一二五〇二

損益計算書（圓單位）

▲收入　運賃及手數料金三、八四五、六〇八收入利息及雜理費二五、八三八雜收入三〇、一五八計三、九〇一、六〇五

▲支出　支拂運賃及料金三、〇〇九、二一二六支拂利息二九、一〇九營業費六九〇、二二六雜損二八、〇四一當期利益金一四九、〇九〇計三、九〇一、六〇五

鎭南浦	七、二三三	四四
元山	九九九	五九三
城津	〇	二七五
清津	〇	八七五
合計	六六、六六八	一五、二一七

賀田商議會頭

米穀問題で東上

本月二十二日から三日間東京に於て開催される第九回日本商工會議所總會に對する朝鮮側出席者は十八日の朝鮮商議聯合會の結果を俟たねば確定しないが、大體に於て賀田京城會頭及び伊藤朝鮮商議理事となる模様であり、一行は十九日夜京城發東上し、滯京約一週間の豫定で米穀統制問題にも大いに活躍する由

鮮銀券發行高週報

（自十一月二日至十一月六日）

一、銀行券發行高 [illegible]
正貨準備發行 [illegible]
平均 [illegible]
保證準備發行 [illegible]
平均 [illegible]
一、週末現在高 [illegible]

明年度開通の局鐵新線

百九十粁に達す

目下建設中のものにして明年度に於て一般運輸營業を開始する局鐵線の區間及び粁數は左のごとし

明年十月開通

▲惠山線吉州、白岩間七十粁三分明年十月開通
▲慶全線北部南原、谷城間二十粁一分明年十月開通
▲北鮮拓殖線東部白岩、山羊間三十四粁二分明年十月開通
▲東海線南部蔚山、迎日間十八粁九分明年七月一日開通
▲圖們線東部南陽、訓戎鍾城間十二粁八分明年九月開通
▲滿浦線順川、球場間三十五粁五分
▲開通粁數合計百八十六粁八分なほ一ヶ年に百九十粁に及び近年にない漸くしさである

余燼

自力更生運動が高潮してゐる折柄、全鮮第三回農業者大會が京城で開かる▲どうせ農業企業者たる地主大會だとタカを括る人もあるが、地主も小作人も困つてゐる今日では、重要な農村問題の半面代表たるを失はぬ▲論題とする所自力更生、水組對策、新米穀統制對策等ではあるが、主として彼等の叫ぶ所は昨年同様水組の窮狀とその打開對策だ▲水組の重壓による痛苦が徐々に深刻化してゐるものと見へる▲序に農村問題の他の半面代表たる小作人大會の如きものが開催の機會を與へられたいもの

株式

東新飛躍を魁に總花的活況

何れも新高値へ

前場　前日東京引けの跳ね返りを眺めて人氣強く朝來は東新百八十一圓丁、朝新二十圓丁、拓新八十圓丁と寄付き、東新は新規買物と踏み上げに一圓五十錢から二圓高に飛躍し商勢頗る好調に二圓八から引際東に氣丈に八十二圓九と新高値をつけ、一方朝新は歩みに二十一圓二錢の高値後二十圓七と歩め、大新は八十三圓と飛び、拓新も九圓丁をつけ頗る手堅き商狀をつけて八圓九と止め、總然總花的の新高値を呈した

後場　前場東新高を魁に總花的活況の折柄、後場も引續いて各地高をうけて東新百八十三圓七、朝新二十圓九、拓新八圓九と何れも前場高を凌ぐ氣丈に寄付き、アト引締り強硬的買物を連想して大商盛を續けた

大株延刻　大株短期十五日後場は大高盛につき延刻して午後一時十五分より開始した

株界片語　百八十圓の關門突破、基調堅しと云ふに文句のない市況で上げ潮をはらんでゐる

◇前途に關して一抹の危惧があるこの不安あるが故にこの相場は有頂天たり得ず、買方に浮兆が付き纏ひ、これが健全に繫してゐるのだ

◇すなはち警戒を突破して有頂天の一瞬を見せれば次この上げ相場も完了するのだが、一方賣派で云ふ一圓勝目標の賣り辛抱が過ぎとなつてゐる

◇されば目先なほ高値は氣構へねばならぬ振合だ、が東京地場は下げ賛成と云ふ、この斷も注目すべきところだ

買一本槍危險

新高値を現出すれば一應上げは完了するものゝ、不安、故にこれがない、この結果が下げ渡り浮動と素因となつてゐる、從つて當面の東新百八十圓附近より見て買ひ難い所ではあるが、上述の理由より見てむしろ放棄賣ふべきところではないか、頃來の高保合は明日に高值買を見せてゐるものだと解する向もあつた

雜株界における循環高の傾向は依然として持續されて居り、主力株も發條の姿勢にはあるが、商勢頗る騰り保合場面を連續してゐるが一般に高値孕みの商勢と解され著しく期待をつながるに至つてゐるが、すでに高值頃に飛躍し來てゐる高値商品をして果して買一本槍で安當か、大體取組尊情を見るも東西兩市は云ふに及ばず當市もこの新高値をつけた買値値にあり、代用擔保を見る代用品は增加傾向を見せて持しからぬ事情を見せてゐる反面、値頃より見ても三本高値をつけたものさきの値頃を拔き切れない人がいつ入れ得る人が多いので、これに上向きの材料閑係よりすれば依然賣方針としても賣せねばならぬかにも解される、商人買は目先の一寸の要あるところとされてゐた

政界案じ擡頭

各省の猛烈なる豫算復活運動は途に八年度貸行豫算において十一億餘の補塡公債發行の餘儀なき事情となり、通常議會を繞つて豫算政策が擡頭し政局の前途に一抹の翳影を伴つてゐる、政治的に十一億の增加は高下げ材料となつて一般に警戒氣分を起つてゐる

高値孕みの素質

頃來この上げ相場の基準型となつてゐる、一頭値頃を向上して後その邊を中心に保合つて更に上運ぶと云つた形を目先の市況も續いて維持してゐる。何分現在の財況は前る待望に價するものが多い、にも拘らず不安は依然拭ふべくもない、すなはち開騷念の潜在と值頃の見地から相當手も出ぬ。從つて有頂天になり切れぬ嫌ひがある、有頂天の熱狂場面は嚴と雲とに生れ出るものではなく、いつか寄りに達する

東京雜株市況

【大阪現物店東京支店入電】本十五日正午の入電に依れば依然堅調で低金利を背景に諸株は依然强勢衰えず逐日伸力を蓄しく阻止しつゝあつた本邦の經濟界は輸出好調で昂揚して來た

米界展望

後勢が暴落して惱む期價値が低下すると米はそれだけ輸移出を誘致して貿易は好轉するに決つてゐるので米界の前途も商高値を豫想せしむるのである

◇所が爲替安に依る貿易界の好轉は結局想定合ふて金が足らない結果となるので此の上無閒に米價高を待望し浮いたで買進む事は愼かねばならない

賣反動作用

相場は伸悩む裡にも暫らく保合ふでは見込を得たが更に新高値へ吹き出す事はそれ丈け米价の敢で居る相場たる事が賣背されるのみか之れを當面の仕手關係から見ても季節柄三期共人氣が好く買込んで反動作用を起こす事が得ない狀態であり又商場の正米にしても產地は一向に買付けて來ない上に朝來の天候不良は一層現地の出廻りを遲延せしむる恐れあるので若し今後の天候が不良に推移するとせば此所に意外の高値を出現する事に至らぬとも限らない

米期

株高に刺戟され猛然出直る

先物二十圓台へ

前場　前日强硬に大引せし折柄今朝は株式高と相俟つて阪地の上放れを受けて買氣を刺戟し當限來ざるも中九圓四十八錢先九圓八十錢と前日の止値より小高く寄付き其後買方嫌氣煎れを呼びて八十錢から八十三錢方の利喰ひに八錢と縮り比返買方の利喰ひに九錢を呼び引際は阪地のヂリく高に伴ひ二十錢と頗る强硬に前場を終つた

後場　前場現場高からヂリくと引締り足の折柄、後場は阪地の商勢全く保續りをうけて一節當九圓五十三錢中九圓八十九錢、先物は一擧二十圓臺突破の二十圓メ三錢と寄付き、アト十錢から十五錢と一路上騰ね四節には十九錢をつけ頗る强硬場面を展開した

◇これなら相場は法規に縛られワッタカッタせずに濟むかも知れないがそうなると取引所なんかはその存在の必要がなくなるので斯界人に取つて重大問題である

◇何にしても頃日來相場が騰けないのは米穀統制問題で大手筋は一種の不安を感じ出動する者がない結果で最早大に祟られて居るわけである

◇政府の米價公定制に見ると毎月最高最低價格を決定しそれ以外の値段で取引した者は罰することになると云ふ

結局賣方煎れか

今朝の反撥は別に之れと目新しい材料が現れたわけでなく只株式の强硬と阪地のヂリく高に稍買氣を醸つた位に過ぎないのであるが然し誰れもが此邊買進みを躊躇せる丈け却つて相場は强硬を維持せしめる情勢にあることが首肯されるのみか今朝邊りの商内振りを見ると十九圓五、六十錢所を買込んだ連中が慌てゝ買退くと云ふ風で賣方自から相場を煽り上げて居るの觀があるこれは要するにモウ新穀の買物が殺到して安くなるだらうと買込で見た相場が依然正米の出廻り薄で强硬を維持し結局賣方が煎れ上げを餘儀なくせるもので今後共衍斯うした商狀が續くものと見られてゐる

米穀統制案じ

頃日來相場が伸びそうに見へて容易に伸び得ないのは新穀の出盛りが差し迫つて居る事に依るは云ふまでもなく一面には目下米界で重視の的となつて居る米價統制問題が期米界に多大の影響を及ぼし仕手は目先筋以外出動を躊躇されて居る事もその一因である、現に昨今市場の商内振りを見るも千石と纏つた取引は一つもなく只百石か二百石の小口商内のみで出來不出來の筋がある事も珍しくない斯ふした點から見ても此の頃の相場が益々しく動けないのが當然で米穀統制問題の米穀統制案が何とか眼鼻のつくまでは依然斯ふした小浮動に推移するより仕方なきもの如くである

京城延べ

各地高から商勢氣丈

前場　各地の捗々しからざる仁川の不氣乘閑散の折柄、今朝阪仁の上放れあり株式の活況も作用し一回十二市九圓四十錢十二末九圓四十五錢の寄付きより二回には二十圓三十錢四等二十圓丁

後場　各地の引締め足と株式の好調に頗る氣丈の商情を辿つた折柄、後場は阪仁とも更に急飛躍をうけて商情一轉し一回十二末九圓六十八錢と上放れて始り、アト三回には九十九錢と上向き二十圓臺を突破して氣丈を見せた

正米

京城　一等精白米十四圓四十錢丸仁合格玄米三等十九圓五十錢四等十九圓二十錢十七、米十七圓三十錢丸仁合格玄米三等十九圓五十錢十六圓七十錢籾上五錢二中五錢下四錢八

大豆　龍山一三、七〇長湍一三、六〇漣川一三、六〇鐵原一三

仁川　丸仁三等十九圓五十錢四等十九圓三十錢不合格十六圓四十錢先約十九圓四十錢籾改良籾五錢二厘五毛在來籾五錢五毛で何れも一寸高ナグレの商狀である

釜山　入津依然少なく東京筋向は第二回豫想減から買付け絶へざるも各地よりの入注投探一杯にて朝來各地期米高に人氣引締り氣配十錢方上進ひに寄值は不引合ひに手拂られて纏つた取引無く必着手筋の買ひに二十二百八十五叺の取引あり羅南穀良三等二十圓二十錢四等十九圓八十錢無格十九圓四十錢等外十八圓七十錢見當を唱へた

大邱　入注二千叺あり市中は入注一巡に突飛付き買ひ無きも地場居隣前の手當と各地期米高に人氣頗る引締配も十錢方上進し穀良三等十九圓五十錢和力三等十九圓十錢見當を唱へた

群山　出廻り二十俵輛と引戳き旺盛に市中買物多きも阪神方面よりの入注相當ありてよく消化され加へて各地期米高を入れて人氣强く氣配も一、二十錢方上進し丸七三等十九圓七十五錢四等十九圓三十五錢見當を唱へた

鎭南浦　各地からの買物が少々閑寂あり人氣強りを示し期米高に々々相場は急反撥を演じ丸三等二十圓三十錢四等二十圓丁

期米　當限　大引値　▲一回十二中一九四〇十二末一九四五…五〇▲二回十二中一九三八十二末一九五〇…四八▲三回十二中一九三八十二末一九四八…五〇▲四回十二中一九四〇…三三十二末一九五〇…五五▲五回十二末一九五五…五四▲六回十二中一九四五…五九 算定　十一末一九四〇十二中一九四〇十二末一九六〇　出來高　三千四百石

仁川穀物出入

（十五日）

▲移出　車便入五二〇叺入一、三三七七七船便七、一二二玄米一、三三七七、白米袋入二、〇〇〇叺入一、二六一、大豆七、四一七▲輸移出白米五、八二二袋入二五、二六〇玄米二、二八五大豆一五、二八八

名題下の關產
ふ久料理
加茂川山荘
本年はより一段の改良を加へ下の關產を專用致し候事に改め中候御贔屓引立の程奉希上候

新法令に依り實施行ひ信託預金
朝鮮土地信託會社
京城・長谷川町

株式（十五日）

鮮取短期

銘柄	寄付	大引	高値	安値
朝取 前	[illegible]	[illegible]	[illegible]	[illegible]
朝取 後	[illegible]	[illegible]	[illegible]	[illegible]
朝新 前	[illegible]	[illegible]	[illegible]	[illegible]
朝新 後	[illegible]	[illegible]	[illegible]	[illegible]
拓新 前	[illegible]	[illegible]	[illegible]	[illegible]
拓新 後	[illegible]	[illegible]	[illegible]	[illegible]
鐘新 前	[illegible]	[illegible]	[illegible]	[illegible]
鐘新 後	[illegible]	[illegible]	[illegible]	[illegible]
大新 前	[illegible]	[illegible]	[illegible]	[illegible]
大新 後	[illegible]	[illegible]	[illegible]	[illegible]
東新 前	[illegible]	[illegible]	[illegible]	[illegible]
東新 後	[illegible]	[illegible]	[illegible]	[illegible]
安取 前	[illegible]	[illegible]	[illegible]	[illegible]
安取 後	[illegible]	[illegible]	[illegible]	[illegible]

大株短期

銘柄	寄付	大引	高値	安値
大新 前	[illegible]	[illegible]	[illegible]	[illegible]
大新 後	[illegible]	[illegible]	[illegible]	[illegible]
鐘新 前	[illegible]	[illegible]	[illegible]	[illegible]
鐘新 後	[illegible]	[illegible]	[illegible]	[illegible]
日魯 前	[illegible]	[illegible]	[illegible]	[illegible]
日魯 後	[illegible]	[illegible]	[illegible]	[illegible]
東新 前	[illegible]	[illegible]	[illegible]	[illegible]
東新 後	[illegible]	[illegible]	[illegible]	[illegible]
日魯 前	[illegible]	[illegible]	[illegible]	[illegible]
日魯 後	[illegible]	[illegible]	[illegible]	[illegible]

期米（十五日）　朝取仁川　大阪期米　東京期米

鮮内各取　市況（十五日）

有効確實にして痲痺を驅せる
マラリア特効丸
京城府元町一丁目八十八
林薬房
販賣店各地にあり

代表的なら漬は
殖産なら漬
永樂町市場
本舗 田中漬物店

呪血圖繪（148）

川畑直悦作　北富三郎畫

白路（六）

成る程、その夜は十三夜。誰が心付けたのか、潮霧にぼやけた緣側の隅には、萩、桔梗の七草が束ねられて、一際高い尾花の穗が、月の出を悼くかのやうに、夕風にそよいでゐる。

『何事か、深い仔細ありげの御樣子。海かれ語かれ、世に觸れられた、御老體の御圖樣を承ることは手前などに發する所多々と存じますれば……』

『いや、左樣にとられては、余く冷汗もの。決して、さういふものでは……』と、然花は、如何にも心苦し氣に言葉を濁らせたが、その後で遽かに思ひ出した如く

『おゝ、さうぢやつた。唐突に異なことを訊くやうぢやが、この住居のうちに、岡島といふ姓を持つた者がゐるのかな』

『岡島？……如何さま、岡島と申す者が居りまするが、どうして左樣なことを……』

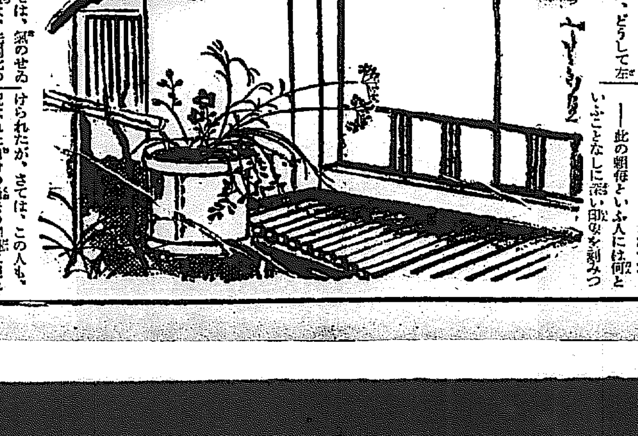

『むゝ、居る……では、氣のせみではなかつたか。實は、先刻此の部屋へ通されると間もなく、庭の方で、誰かゞ岡島様々々と呼ぶ聲がしたゆゑ、心の迷ひかと思ふたのぢやが……して、その岡島といふのは、貴殿の家人かな』

『いえ、仔細あつて、此の十日余り前からこゝに身を寄せて居ります手前の朋友、尤も、その岡島とは假名で、まことは富山一學と申し矢張り手前と同じ京洛の産で……』

『えッ！富山……と……それが岡島？……』

ものに動ぜぬ然花も、一瞬、さッと色を變へた。

『如何なされました。何かお心付きのことでも……』と、淺久馬も思はず、息を呑んだ。

『……』

『むツー』と、然花は、呻いたが、稻光のやうに閃いた。そして、二ツ三ツ續けさまに、溜息を吐いてから、

『奇怪といふか、奇異といふか、

けられたが、さては、この人も呪はれた自分の過去の簿記に現れた一人物であつたのか——と、いふ目で然花の姿を觀詰めるだけの餘裕があつた。

それだけに、詑びねばならぬといふ顏猶の影には、若や飛ー嘆きを強み潜して二年の後に行方を晦し、それが左門をして、病死と偽らしめねばならぬ程の謎を秘めてゐる、あの母の懷戸にまつはることではあるまいかといふ想像が、殆んど感覺的に彼の胸裡に閃いた。

で、彼は急に己れの方から一步を突きすゝめた。

『富山とか岡島とかの名を聞かれたことが、さまで、御老體のお心を亂かれた御樣子では、大方そのお物語りの節は、手前の過去にかゝはることであらうかと察せられまするが、それなれば、手前の方から、御伺ひ申したいことが多々……その第一に、宿や母と思はれるのは、御老體には手前の母の懷戸といふ女に何かのおかゝり合せもと存ぜられますが……』と。

わしがこの懷悔話を聞いて貰ふために參つた、その目先へ、富山と聞き、岡島と聞かうとは、奇しくも恐ろしい因縁。……不思議、不思議、不思議……』と、呀然として、から云ふと、更に深い吐息をついた。

淺久馬は、此の唸聲によつて、腦裡に閃いた暗示は、完全にその正體を捕捉してゐた。

それにしても、何といふ意外であらう。

漂路が、左門の實子でなく、岡島某の子であるといふ意外な未知の世界の一事が、旋風の如く閃ひかゝつたかと思へば、こゝでもまた！……。

——此の顏每といふ人には何とが、無慙の眼を閉ぢてゐる淺久馬は、もうさまで驚かなかつた。

いふことなしに深い印象を刻みつ

東たちばな

京城日報
朝刊
本紙朝夕共二十頁

研究社 英語通信講座

内容大刷新！設備完全！

毎月一圓（二冊送本）

開設以來二十五年の光輝ある歴史を有する本講座は、時代の進運に鑑み、今般内容の大刷新を斷行し、且新附錄數種を創案追加して、愈々設備を完成した。本講座へ入學すれば、如何なる初學者も毎日二時間十五ケ月の獨學を以て少くとも中學卒業の英語力を獲得することが出來る。身邊英語智識の必要は論なき所、即時決心、吾が十萬の會員に伍して、新たなる世界を開拓するの歡喜に浸り給へ！

◆堂々たる新撰九大附錄◆

(1) 研究社 英語讀本
(2) 英語讀本辭書
(3) 英語學習カード
(4) 英習字練習帳
(5) 原色繪カード
(6) マイ・フレンド
(7) 英語受驗講座
(8) 四千單語集
(9) 英語 解答集

◆内容見本進呈◆
學則入學案内附二色刷美本

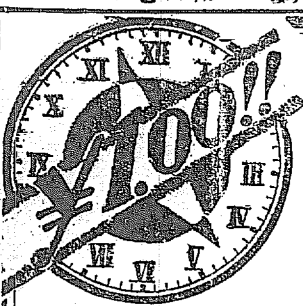

東京麴町富士見町六丁目
研究社通信學部
（振替東京三〇八五番）

牛乳やミルクの成分を補つて母乳と同じにする大印滋養糖
人工榮養の必需品
全國藥店にあり

大印滋養糖

N—7　和光堂　大阪支部

內科 小兒科 レントゲン科
今村病院
院長 醫學博士 今村豊八
入院隨意
普通病室 隔離病室
休診日曜午後一時迄御申込み下さい
京城若草町大通り（電車停留所前）
電話本局三一八三番・二八六五番

万年スタンプインキ台

遞信・鐵道・海軍省御用達

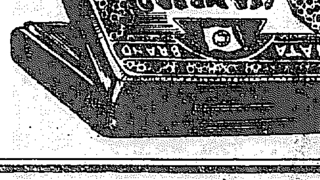

ハタヤシチ印
インキを要らず數年使へる專賣特許の萬年インキ台

容器、大、中、小あり
色、紫、赤、黑、朱、藍、綠
說明書カタログ進呈
定價三十五錢より八十錢

京城出張所　舟橋商會
京城府長谷川町五〇（商科醫專前）
電話本局二二二番

製造發賣元　舟橋商會
名古屋市中區西川端町一ノ三
電話中局二七八四番

自力更生の新職業現る
廿円位の資本から誰にも出來る

中野米國理學士責任指導

感激の驚益々高し

廿五圓の資本で始め今では月百八十圓の儲け
渡邊久哉

私は永い間職に離れ逆境のどん底に陷つてゐた際御所の指導さるゝ石鹸製造の有望なことを知り辛じて通信教授を受けしかも入賞までしてこしらへた廿五圓の資金で今では毎月百八十圓以上の利益をあげて一家は喜びにあふれて居ります。

先月の利益金 百六十圓餘
正村大吉

通信教授では不安と思ひましたが先生の御教授で見事出來上つた粉末石鹸及かみ洗粉をお隣りの化粧品屋に持ち行きますと化粧品屋の主人は試驗をしてこの粉末は洗立ちもよくおもよいとほめてもらひ五十袋を店に置きました所直ちに賣切れそれから注文されて製造の製造に困りました此頃は日に十貫目製造致し小賣卸をして居ります今は親子三人樂しく働き今月利益金百六十圓餘ありました。

女ながらも一日平均百五十袋の賣上げ
永正香江

「女の身で何が出來るものか」と家の人々の止めるも聞かず御所の通信教授を受けしかも短日に立派に製法を習得し試驗的に造つた粉末石鹸を家の人や近所の人々に分ちましたところ泡立ちもよくおちも大變よいとおほめの言葉を受けまして私は生れてから今迄にこんな嬉しかつたことは御座いませんでした現在では雇人を二人も置き一日百五十袋以上の賣れ行きで注文に追はれ居ります。

不況時の職業として最適
前代議士 勳四等 奥村千藏

中野君の指導されてゐる粉末石鹸は主として日本各地に產出する副産物を利用するもので、小資本家庭工業的職業として最も適したるものと認め敢て推奬するものである。

好期は今！！
實驗原料無料進呈の六特典あり
—（說明書無代進呈）—

小資本新職業としての粉末石鹸の製造

粉末石鹸は近來全國的に多額に消費されつゝあるが、未だ製造者少なく將來有望である。男でも女でも誰でも簡單に出來る新職業〔illegible〕

名古屋市東區西新町一三五
中央化學工業研究所
電話東四二八番

レートクレーム

只今！大懸賞附
御愛用者優待
全國大賣出し
入賞十萬二千餘名！
詳細はお近くの販賣店でお聞き下さい

若肌になるアレ止め清白美容料

若き日は去り易いと詩人は歌ふ。永遠の青春は望み難いと科學者は嘆く。

けれど

本品の愛用者が若さと麗しさを永く保つことは輝やかしい事實です。

なつかしい感觸の快さ、たちまち肌に溶け込む早さ、キメ細やかにとゝのへ、皮膚の汚れを除いて色白にする美と健康の供給者レートクレーム

東京・平尾贊平商店

ライオン歯刷子

一番長く保つ　ライオン歯刷子
一番効果ある　ライオン歯刷子

毛のすりへるまで使ふのは、お徳では御座いません。

ライオン歯刷子は、非常に長く保ちますが、毛がすりへると、歯の清掃や歯齦のマツサーヂの効果が著しく減ずるもので御座います。

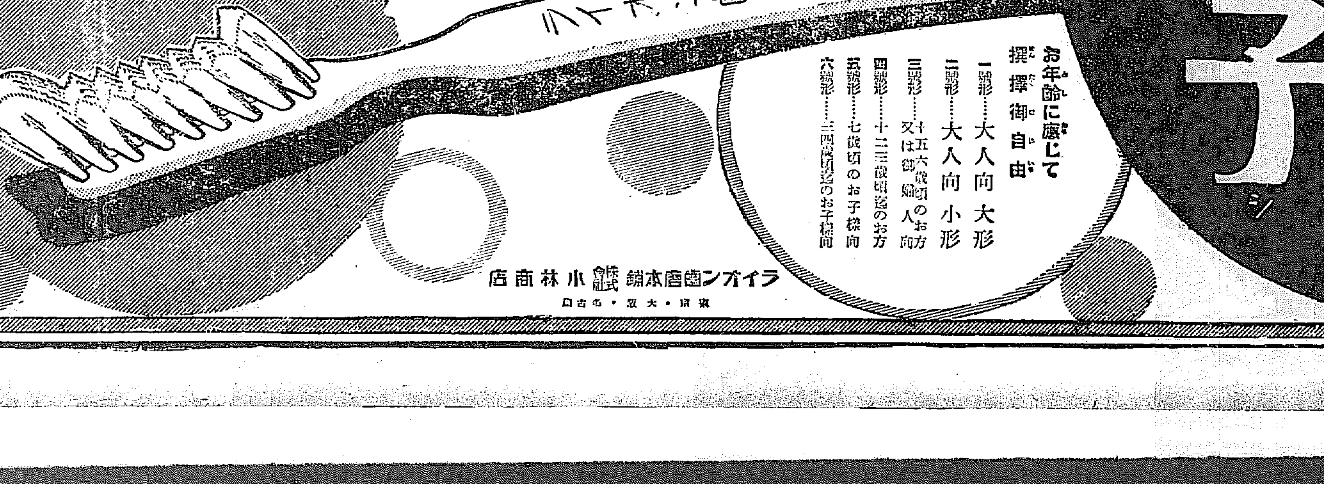

はブラシ

お年齢に應じて撰擇御自由
一號形……大人向 大形
二號形……大人向 小形
三號形……十五六歳頃のお方又は御婦人向
四號形……十二三歳頃迄のお方
五號形……七歳頃のお子様向
六號形……三四歳頃迄のお子様向

ライオン歯磨本舗 小林商店
東京・大阪・名古屋

A 205—7.11

帝國代表部會議で對聯盟方針決定
主張貫徹か聯盟脱退か
會議遷延策には取り合はず

【パリ十四日發電】去る十二日以來開催されてゐた帝國代表部會議は前後十六時間を費し十四日午後七時四十分一先づ終了した、主なる決定事項左の如し

一、會議遷延策には取り合はず我が主張貫徹か、聯盟脱退かの二途を根本方針とす
一、理事會總會では堂々所信を披瀝し、列國の誤解を粉碎し苟も詭解運動、權謀術數の如きは之を排撃す
一、規約第十五條留保の如き形式問題は暫く措き、專ら實質的進行を圖る
一、代表部の結束を第一とす、反する者はメムバーを除外す
一、外務軍部合同の代表部新組織編成
一、意見書は十八日聯盟事務局に提出する
一、滿洲上海事件は我が自衞權の發動なること、滿洲獨立は東北三千萬民衆の自發的行動なること、の二大綱目を中心として松岡代表が理事會劈頭に演説す
一、理事會には松岡代表が主として出席する
一、滿洲國使節丁志源聯盟出席問題は、聯盟の慣例に鑑み形勢を見た上斡旋す
一、ゼネヴア入りと共に日本、世界に聲明書を發表す

現下の情勢に鑑み私的折衝に努力
十四日パリで開催の帝國代表首腦部會議

【パリ十四日發電】松岡代表以下の日本代表首腦者會議は、引續き十四日午前十時半前日の續きで開催されたが、本日は特にあらゆる機會を捕捉しこれに處するテクニツクに關し評議を重ねた、目下歐洲諸國は軍縮、戰債その他重大問題山積し日支問題に手を延ばし得ず聯盟自體も日支問題から逃れやうと焦慮してゐる有樣であるが一部に猶小國を使嗾し聯盟權威の下に日本を壓へんとする傾向もあるのでこの點に就いても協議し、現下の情勢は私的折衝を主とする要あるため各代表手分けしてこれに當ること、なり、尚松岡代表の理事會に於ける演説内容に就いても協議するところがあつた（東京無線電信線不良延着）

松岡代表の演說骨子

【パリ十四日發電】二十一日の理事會に於ける松岡代表がなす演説は内容は十四日の代表部會議で決定したが、その形式と字句の修正済み次第十四日中に東京政府に打電承認を求むることになつた、その演説骨子左の如し

一、滿洲上海に於ける我が行動は自衞行爲の範圍を逸脱せず
二、滿洲國獨立は我が自衞行爲の結果生じたものなるも、三千萬民衆が必然且自發的に斷行したもので帝國政府は何等關興してゐない、完全なる國家形態を備へぬ支那に滿洲が隸屬するは三千萬民衆の不幸なるのみならず東洋永遠の平和の根本障碍であり、滿洲國を承認するは東洋平和の維持者として必然の使命である
三、滿洲問題の解決は凡て現狀を肯定するに在り、他の如何なる方法も妥當せぬ
四、若し我が政府が此の信念を不可なりとせば果して他に如何なる良策ありや、九千萬の日本國民の敢て聽かんと熱望注目するは此の一事である

リ報告書に對する我が意見書
二十日聯盟で公表

【東京電話】リツトン報告書に對する帝國政府の意見書は、十八日ゼネヴアに於て我が代表部より聯盟事務局に提出さるゝが、右の意見書は日本文百三十ページ、英文百ページに亘り緒論、第一章支那、第二章滿洲、第三章九月十八日事件後の軍事行動、第四章新國家、第五章結論より成り、帝國政府は基本的所信を簡明に記述してある右の公表方につき目下我が政府と聯盟事務局との間の交渉中であるが大體廿一日午前零時（ゼネヴア二十日午後四時）發表の見込みで外務省は新聞發表のため特に要領書を發表すると

修正意見書を壽府へ電送
理事會迄秘密

【東京電話】聯盟に提出すべきリツトン報告書に對する帝國政府の意見書は、さきに松岡代表より送付し來れる訂正意見を斟酌し、且その後の支那政情の變化等をも考慮に入れ、訂正追加すべき個所を十五日朝外務省で完了、同日午後ゼネヴアの日本代表部へ電送したが、十八日、理事會開會まで絶對秘密に附すといふ條件で事務局へ提出、二十日午後四時を期して事務局から各理事國代表へ配布することに決定したが、この結果日本の意見書を見て直に反駁意見書を作成提出せんとした支那側の企圖は全く無效に終ることとなつた

時局對策朝鮮大會　昨日長谷川町公會堂で開催

リツトン卿は支那を知らぬ
佛紙の論調痛烈

【パリ十四日發電】上流社會に勢力を有する佛フイガロ紙は、聯盟會議を目前にして最近の紙上にリツトン報告書の認識不足を痛烈に指摘し注目を惹いてゐる、即ち

報告書が最近の支那事情を明確にすることを得ず、從つてその結論も正當を缺いでゐるのは中央政府としての南京政府を最初から過信した結果で、取りも直さず聯盟の無能と認識不足を遺憾なく暴露したものである、元來リツトン卿は支那に關する何等の知識も經驗も持ち合せぬ人物で、その知識は報告書中に屢々見えてゐる千五百通の投書に關する事項である、今日支那の民衆や勞働者が自發的に滿洲國に投書したと信ずる者があらうと皮肉に評つてゐる

松岡代表　佛首相と會談

【パリ十四日發電】松岡代表は十七日正午佛首相兼外相エリオ氏と午餐を共にし、私的會談をなす

佛資本家代表に滿洲事情説明

【パリ十四日發電】松岡代表は滿洲投資を考慮せんとするフランス資本家の希望により、十五日午前十一時その代表者とマヂエスチツク・ホテルで會見、滿洲國無限の資源とその將來の有利安全なる事情を詳細に説明することゝなつたなほ右會見は親日佛人として有名な元印度支那總督サーレン氏がその斡旋に當る模樣である

三國公使南京行

【南京十五日發電】聯盟開催期切迫のため、米、獨、和三國公使は二十二日、英代理公使は二十三日北平發南下する由

蘇炳文討伐の爲犠牲も已むを得ず
關東軍の悲壯な決意

【新京十五日發電】關東軍は蘇炳文が傲岸不遜にして誠意なきに鑑み、滿洲里問題も最早和平解決の望みなしとなし、蘇炳文の徹底的膺懲のため一部邦人の犠牲は已むを得ずと悲壯な決意をしてゐる

和平交渉の意志なし
蘇炳文の言明

【モスコー十四日發電】滿洲里駐在ス領事スミルノフ氏より十三日ソ聯邦外務人民委員會に送した報告によれば、蘇炳文代表はス領事を訪問して監禁邦人引渡に關し日本側の和平交渉に應ずる意志なし、從つて日本側の要求に回答の意志もなしと明確に聲言し、かつこの旨をモスコーへ傳達されたいと要請した、右の報告を受取つた外務人民委員長カラハン氏は十四日モスコー駐在太田代理大使を訪問この旨を通告した

蘇炳文の態度極めて强硬

【ハルビン十五日發電】蘇炳文の反省勸告のためチチハルより入り込んだ滿洲國代表の歸來により、蘇は北平よりの宣傳により張學良は既に兵を率ゐて熱河にありと信じ、態度極めて强硬にして和平交渉に應ずる模樣なきこと判明せるため、近く彼の反省を促すため彈壓を加へるの已むなきに至るであらう

李王殿下　御經過御良好

東上中の篠田李王職長官より十五日夜李王職に於て李王殿下の御病狀に關し左の如き入電あつた
李王殿下御手術後の御經過御良好、いさゝかも御異狀あらせられず

參加はするが責任は負はぬ
戰債問題協議にルー氏の回答

【オルバニー十四日發電】米國次期大統領ルーズヴエルト氏はフーヴア大統領の戰債問題協議參加の招請を受諾しフ氏に回答したが左の如く語つてゐる
相談には預かるが責任を分擔する譯にはゆかない

李鍝公殿下　賢所に御參拜

【東京電話】陸軍士官學校御在學中の李鍝公殿下には十五日を以て御二十歳の御成年に達せられたので、午前十時御參內賢所御參拜の儀を擧げさせられた

御祝品下賜

【東京電話】天皇、皇后兩陛下には十五日御成年に達せられた李鍝公殿下に對し御祝として御椀一荷鮮鯛一折を御下賜遊ばされた

宇垣總督着京
約十日間滯在

【東京支社電話】大演習陪觀中であつた宇垣總督は安井秘書官、西原御用掛其他を隨へ十四日夜大阪驛發途中暴風雨に遭遇したるも何の故障もなく約一時半遲れ十五日午前八時五十分東京驛着、四谷の自邸に入つた、總督今回の入京は一般政務並に來年度豫算に關し政府當局と打合せのためで、滯京は一週間乃至十日の豫定である

宮中へ參內

【東京電話】十五日上京した宇垣總督は、御挨拶言上のため同日午後宮中に參內、更に大宮御所はじめ各宮家に伺候したが、近く齋藤首相、高橋藏相、永井拓相、荒木陸相その他と會見の筈である

總督訪問豫定

【東京電話】宇垣總督は十六日午前九時齋藤首相を訪問、滯鮮狀況並に來年度豫算に就き報告懇談する豫定である

熱辯相次ぎて更生を力說
各議案を討究して
全鮮農業者大會終る

全鮮農業者大會は午後一時十五分再開

四、黄海道尾崎由馬氏は水利組合經營の困難なる原因を除くためには自力救濟と共に他力救濟の必要なる所以、並に水組の主要なる施設物に付いては國家に於て既設のものは買上げ、新設のものは作つてやること、又罹民救濟の上は水利組合の方へも適用すべきこと等力說し
五、全北齋藤竹次郎氏は水組の現狀は地主階級に不利にして、この經濟恐慌の續く限り自作農地主は沒落して小作農となるべし水利組合の更生に就て河川の國營改修等を說き
六、慶北日浦原治氏は水利組合の國營並に將來道路を第一次官廳となすべきことを述べ
七、慶南丹生熊義氏は水利組合の更生には組織改善の必要なる所以を說き

その他平南李基燦氏、慶北金中學氏、咸北金商熙氏、咸南新谷新七氏、江原道朴聖陽氏等交々立ちて水利組合の經營方法に就き述べ論を換び、續いて第二議案たる

農村自力更生運動促進に關する件

につき議事に入り、時間の都合上各議士五分間の制限の下に議事の進行を見た

一、京畿道の肥塚正太氏自力更生金實行機關として部落を單位とし縱の組織のみならず橫の組織をも作り、農村の青年指導機關、農村振興委員會の確立、農事資金、小作法の發布、等に就て說く
二、全南吉田清三氏は現在の米價では地主の更生は不可能なり、更生の道は負債の償還延期、金利の低下による外なしとす
三、忠南成元慶氏は民衆の自覺を促し精神作興を第一に計らねばならぬとす
四、黄海道李鍾駿氏は朝鮮全般の農民は愛を欲するのである、この愛なくば制度の完備も無用なる所以を述べ
五、全北齋藤竹次郎氏は高利取締の必要を認め
六、慶北日浦原治氏は官選と民衆との合力により眞の自力更生の來るべきことを論ず

北の他數氏それ〲更生策を論じ次に

第三議案米穀統制案による鮮米買上を生産者よりする運動に關する件

は委員附託となり、肥料統制に關する件、鮮米委託的統制に反對する件を滿場一致可決して後、實行委員として京畿道より五名、各道より夫々一名決定した、氏名は左の通りである

京畿道肥塚正太氏、稻田勝治氏、石原磯次郎氏、北原禮次郎氏、錦米鎭氏、忠北小長政太氏、忠南成元慶氏、全北齋藤竹次郎氏、全南吉田直良氏、慶北鄭海鵬氏、慶南植月平一氏、黄海道橋本豐太郎氏、平南李基燦氏、平北多田榮吉氏、江原道朴聖陽氏、咸南金莫涉氏、咸北金商熙氏（順序不同）

次に肥塚氏の提議により來年度より大會を一日でなく、少くとも二日間位開き審議を盡すべしとの議を滿場一致可決し、閉會の辭ありて午後四時卅分盛況裡に散會した

現實を誣ふる報告書を排擊
半島民衆の決意を表示した
時局對策朝鮮大會

現下の時局に鑑み國際聯盟に對する朝鮮民衆の斷乎たる決意を表示し、東洋平和の爲め正義に邁進するを目的とする國民協會、同民會、大正親睦會、甲子俱樂部、日滿同和會の五團體の主催にかゝる時局對策朝鮮大會はいよいよ十五日午後四時半長谷川町京城公會堂に於て盛大莊重なる雰圍氣裡に開催された、これより飛行機宣傳とトラツク行進とによつて『東洋平和維持は滿洲國を承認ならしめよ』『滿洲は東洋民族の生存權なり、朝鮮同胞を虐殺するリツトン報告書を排擊して須く正義を貫徹せよ』『聚まれ』の宣傳ビラを空と陸と相呼應して滿京全市に撒布して大會の氣勢を煽り、やがて定刻となるや司會者は雷の如き拍手をあびながら開會の挨拶をなし、次いで高義駿、朴春琴、宋秉柏の諸氏の大演說があり、左記の決議を滿場一致可決した

決議文

滿洲は朝鮮民衆の最も因緣深き土地にして過去數十年の苦き經驗はこの滿洲に王道主義の獨立國建設以外に在滿朝鮮民衆の生活と幸福とを維持するの途なし然るに現實を誣ふる『リツトン卿』等の報告は東洋永遠の平和を破壞する危險を包藏するのみならず、前述の事實に對する認識全く缺如するものにして、吾人朝鮮民衆の堪ゆべからざる所たり、仍て吾人は斷乎として之を排擊し滿洲國の國礎愈よ鞏固にして共存共榮の實を擧ぐるに至らんことを期す
右決議す

民衆の總意は「我行動を謳歌」
朴代議士熱辯を揮ふ

リツトン報告の不當、就中滿洲國建設に朝鮮人が不贊成であるが如き言辭を弄せるに憤激した上記五團體主催の時局對策朝鮮大會は卅萬同胞の總意を代表して叫ぶ全鮮各地より參集の民衆代表初め一般民衆三千を集めたが、同大會席上に於ける朴春琴代議士の演説内容は次の如くである

滿洲は永き間支那軍閥のため苛斂の苦に悶え、昨秋の事變勃發により日本の正義の發動に依つて王道政治の黎明を迎へつつある、我等同胞も彼地に汗血を捧げつゝ東洋平和のため率先して行くべきだ、東洋に日本國在る以上何の心配やある、國際聯盟調査團が滿洲國建設に對し朝鮮民衆が反對を表したが如き言辭を弄してゐる、二千萬民衆の中一人や二人或は斯かる言を弄せしかも知れぬ、然し全民衆の總意は斷乎として日本帝國の行動を謳歌する、彼ノ聯盟の心理に頗る當なきやを疑ふ

なほ別項決議文の他、左の如き皇軍に對する感謝決議をなし、帝國の萬歲を三唱して五時半散會した

感謝決議

昨秋滿洲事變勃發以來我出征皇軍に對する

丸山・朴兩氏　昨夜退城す

本府以來渡鮮中の朴春琴代議士と、滿洲國承認の歸途にある貴族院議員丸山鶴吉の兩氏は、十五日京城に落合ひ午後十時京城驛發列車で打揃つて歸京の途についた、驛頭には兩氏を知る官民多數の見送り人殺到し、時ならぬ賑ひを呈したが、新朝鮮建設の快男子二人は見送りの人々に丁寧に挨拶しつゝ大正親睦會生徒等の萬歲の聲に送られ、名殘惜げに出發した

鎭海要港部新任參謀長
宍戸大佐任命

【東京電話】海軍大學校敎官海軍大佐宍戸好信氏は、鎭海要港部參謀長に十五日付任命された

文化涙楽の發掘を訪ねて（1）
半島に輝く東洋藝術の粹
何時・何人が發見したか
熊本生

今井田政務總監を會長に、考古學に造詣深い斯界の權威東大敎授黑板勝美氏、關野貞氏、京大敎授濱田耕作氏、城大敎授今西龍氏並に朝鮮總督府博物館長藤田亮策氏等を委員として昭和六年秋朝鮮古蹟研究會の生れた事は既に世間周知のことであるこの古蹟研究會が如何なる業績を樂浪文化の闡明のために擧げつゝあるか、十一月初旬の小春日和の一日古蹟出土中の樂浪をたづねる、發掘に從ふ人は、東方文化學院研究員にして京大講師梅原末治氏及び本府博物館に勤務する若き篤學の榧本龜次郎氏である

▼—▲

そもそも今日俗間樂浪と呼ぶのは、詳細に云へば京義線が大同江を渡つて將に平壤に入らんとする大同江驛より西南岩に到るまでの東西約二里餘、南北約一里餘の地域を含み大同江の流の南一帶にして大同江面の貞柏里、石巖里、將進里、梧野里、土城里、長梅里、柳奇里、南井里、貞梧里、梧里、加據里、三面十四ケ里に亘り丘陵又は耕地の間に千三百八十六基の古墳が散在してゐる　樂浪とは、この地方の汎稱であり、而して樂浪古墳と稱するのはこの地域に群在せる古墳の謂である

▼—▲

ここより既に發掘した數十基の出土物のみにても、考古學上世界に誇るべき逸品尠からず、武器、銅鏡、裝身具等今を距る約二千餘年前漢時代の燦然たりし東洋文化藝術を如實に物語るもので斯る文化が昔時我が半島に輝いたことは我等の大いに誇りとするところである

▼—▲

如何にしてこの文化燦然たる樂浪古墳が何時何人によつて發見されたか、今日に於てこそ平壤府は江東一帶は大日本製糖、朝鮮電氣興業、コーンプロダクツ、海軍燃料廠等の工場が林立し近代組織の中樞地帶となりつゝあるが、明治四十年頃までは邦人士の杖を引くものも稀な僻陬の地であつた、明治四十二年十月總督府よりの古建築保存調査を囑託せられた前記東大教授關野貞氏は、現今總督府古蹟調査委員の谷井濟一、栗山俊一兩氏と共に平壤に赴き、たまたま土城なる地名があらうと發掘して後の歷史上必ず何か因縁があらうと調査して漢式らしき古墳二基を得たのが樂浪の最初の發掘であるといはれる

▼—▲

然しこれに對しては反對說があつて、即ち前記三氏が古墳の地表に露出せるを發見、發掘せるものであると、この點に就きては過日滿洲視察より歸京の途に立寄つた關野氏に面會が出來ずに確め得なかつたのは殘念であるが、若し偶然地下を掘つて漢式らしき古墳を得たとすれば、土城なる地名が歷史上必ず何か因緣があるとの見込をつけたとしても、明治の半頃北九州炭業界に覇を稱へた藤内次郎作氏が、山頂に起つて四方を眺め『あそこを掘れ』と部下に命令しボーリングすること無しに豐富なる炭層を得た昔話を想起せしめる、余然筆者の愚かなる推測ではあるが、其の場合は多少關野氏等三氏の發掘した古墳らしきものを得、後日研究の結果それが燦然たる光を放つ樂浪文化の遺物と確認されたものと見度い

復活承認の主なる各省費目

【東京電話】既定方針を除く各省復活要求中十四日午後大藏省から各省に内示されたが復活費目の主なるもの左の如し（單位千圓）

◇外務省
一、滿洲國承認化に領事館分館新設費　三〇
一、滿洲國大使館費　四三〇
一、在滿大使館經費　三五〇
一、亞細亞局新設費　二八〇
一、移民獎勵費　八〇〇
一、補助費の增（朝鮮人關係）　六〇
一、その他計　一・二六二
でさらに復活要求
◇內務省關係
一、救農土木費　九・六〇〇
一、その他計　七・六三〇
これで來年度新規豫算額一億一千七百六十萬圓
◇司法省關係
一、名古屋少年審判所匡正院新營費　一・三〇〇
一、思想係判檢事增員費　六八〇
計　九
◇文部省關係
一、學術研究獎勵助成經費　二〇〇
一、その他各大學經費等　九六〇
◇農林省關係
一、土木事業費　三・八四七
一、その他計　五・四四〇
◇遞信省關係
一、船員就職補助費　五〇〇
一、航路補助費　四〇〇
一、電信機設費　一〇〇
一、その他計　一・六一〇
◇拓務省關係
一、殖民地特別會計費補充金　一・六〇〇
一、移殖民保護獎勵費　七六〇
一、その他計　二・四二〇
◇商工省關係
一、產業獎勵、鑛物資源開發助成費　六〇〇
一、貿易振興費　七三〇
一、その他計　一・八八〇
◇大藏省關係　六三〇

民政黨々員懇談午餐會

【東京電話】民政黨は十五日正午丸の內會館に黨員懇談午餐會を開き若槻總裁は

政府の豫算編成方針を見るに一兩年間に公債百億以上に達すべく、今後財政不足に年十億の借金が出來れば大戰後の佛國の財政に頗る似て來ると思ふ、佛は財政問題から社會問題を起して窮した末、ポアンカレー氏の財政社會其他全般的建直しを行ひ今日あるを得た、日本亦佛同樣の徑路をとる外あるまいから逆からず行財政の整理をやらねばならぬと國民協力を說き、三時散會した

輕費診療所に反對決議
三町役員會で

京城府の輕費診療所設置問題に對し、旭町一丁目、南大門通り五丁目、御成町の三町では町役員會を開き同案に反對の決議をなした

決議書
我町役員會は京城府案輕費診療所設置は將來府民の負擔を過大ならしむるものと認め滿場一致絕對反對す
昭和七年十一月十三日
京城府旭町一丁目
同南大門通五丁目
同御成町
町役員會

海州送電線路完成

西鮮電氣株式會社に於て工事中の載寧、海州間送電線路はこの程完成し遞信局の檢査を了し十一月十三日より送電を開始するに至つた

醫學博士　衣笠茂
衣笠産婦人科
京城南大門通四ノ六九（米倉町停留所斜向）
電本2123

本店　京城府南大門通一丁目十四番地　電話光化門七六〇番　振替口座京城二〇〇五番
株式會社　漢城銀行
取締役會長　白完爀
專務取締役　堤永市
支店　京城南大門、同東大門、同西大門、同本町、水原、開城、大田、釜山、群山
出張所

ビタクトリヤ
最高級
月經帶
婦人の理想的衛生帶として　斷然優秀！　斷然廉價！
各地デパート小間物店にあり

資本金五百萬圓
朝鮮火災
本店京城朝鮮

背を高く姿を美しくする
近代的裝身具ファインゴム
フアインゴム
主婦之友　婦人俱樂部　婦人公論　で推奬好評
破損し易く皆のするキルク製と違つてあたゝかで、履き心地よく、永く使へる高級ゴム製のフアインゴムを御試用下さい
近代的の美しさ—それはフアインゴム御使用による、すつきりとすらりとしたスタイルの美しさにあります。
◇普通の足袋で自由に使用出來ます◇
定價金一圓八十錢より各種あり
各デパート履物店小間物店にあり、品切の節は發賣元へ
東京・神田　小柳ゴム製作所

便秘にトース
小林大藥房

東京三村の最高級
自轉車!!は
MIMURAWORKS.MADEERY
中西九一郎商店
電長本二三六七

美味・衛生・經濟・食糧
牛肉　平壤煮
昭和燒肉
平壤　桑田商店　謹製

わた
大特賣
京城本町四丁目
岩見製綿所
電話一六〇一番

高級毛糸
ビーハイブ

社説

恩給法の改正案に就て

多年の懸案だつた恩給法の改正案は、いよいよ來議會に提出の運びとなつた。この案は武官政策に基調を置き、低位受給者を優遇すると共に、經費の節減を圖るのを主眼としてゐるのである。本案は官公吏、軍人等の身分、生活を保障するに最も重大な關係を有するので、その改正は多年の宿題だつたのであるが、非常時難局に於て漸く改正案の成案を得たわけで、來議會に於て注目すべき政府案なのである。

◇

改正案の大綱は
一、恩給年限の延長
一、恩給の基礎となる俸給を變更すること
一、特殊扶助料を增額すること
一、一時恩給最短年限を設けること
一、受給者を年齡により停止すること
一、失格、失格を嚴格にすること
一、多額の所得者に對しては恩給を停止すること
一、恩給疎通の途を開くこと
一、個人の納金制度を新設または増額すること
等であつて、大體に於て武官政策および經費節減の精神に立脚した成案であることは肯首出來るのである。殊に現行法によれば毎年四五百萬圓づゝの自然增加を見つゝあつた恩給が、本改正案によれば其の自然增加を防止するのみならず十年後には五百萬圓を浮かさうといふ案なのである。

◇

恩給受給者と恩給額の增加は國費の負擔を加重するのみならず、社會政策的見地、國民思想善導の上から見れば、ひとり特殊な階級の生活者のみが國費によつて優遇されるかの如き感を一般國民に與へづける憾みがあり、又は下級受給者としても、上下階級に待遇されることに不滿があつたであらうから、改正案によつて、これらの諸點が改善されれば、改正の意義が認められるわけである。改正案としては、下士以下の軍人、巡査その他の公務員など低位の受恩給者に對し優遇のため增加、戰死者の遺族扶助料、公務のための病死したものなどに對する扶助料增額、一時恩給を三ヶ年に延長等があり、一方經費節減の目的では、退職時における增俸の弊を防ぐため退職前一ヶ年の本俸をもつてその標準とする又剛健上の服務者、再就職者に對して恩給を停止する。年額九千圓以上の個人所得者、一萬圓以上個人所得に對する恩給減額制度がある。

◇

概して本改正案は適正であると首肯されるが、十九日附今井田政務總監の談話の中にもあるが如く、改正案の中にある四十歲未滿で退職した者には恩給を減額するといふことが、朝鮮方面で勤務してゐる者に適用されるのは甚だ不合理であるから、この點は特に考慮を要することであり、特例として斯種の要があらう。總督のいふ如く、朝鮮勤務の者は、普通の勤務事情と異り、常に危險に直面した職務であり、從つて、勤務年限、能力、年齡等の點は内地と同一觀を以て律するわけにはゆかないのである。この點はわれらも同感であり、愼重な詮議を要望するものである。

道峯山遊記

竹下生

本年最終の行樂として快晴にめぐまれた十三日、京日アルカウ會主催の道峯山巡りが行はれた、集合時刻にあてられた彰義門驛に午前八時までに參集する者二百餘、いづれも思ひ思ひの服裝で婦人や十歲前後の兒童十四、五名が異彩を放つてゐる。八時十五分彰義門驛發約十五分で倉洞驛についた、こゝから天竺寺に向つて木洞旗を先頭に長蛇の列はつゞく、道路上約一里で川邊の小部落に到着、これより左折すれば、道が漸く險しくなつて來る、部落から約五丁程登つた所に左側に谷川があり、その丘上に小さな建物があつて、『望月寺』の額がかゝげられてゐる、道はいよいよ險しくなる、望月寺を左に見て登ると約十余丁、建物の跡が殘つてゐる、道峯山道の林茂君の説明によれば新羅時代に王が天竺寺に參詣される時の御宿舍のあつた跡とのことである、こゝから約五丁登り視野が開けて平らな所に天竺寺がある

この寺は新羅時代義相祖師の創立になるもので約一千年前のものである、中央の『天竺寺』の額は縱二尺橫四尺位、百五十年前のもので『朱石方萬便十一歲筆』とある、本殿の左後方小岳上に圓通寺といふ祠り堂がある中には極數で三坪位、三方の壁には色美しい佛畫があり、左手に可愛い硝子の厨像が硝子張りの箱におさめられ、三枚の絹布幽の上に安置してある、本殿前には樹齡九百年と稱する高さ約三十尺の紫丹香樹が聳えてゐる香樹だといふので香いでみたが何の香りもない、天竺寺附近には釋迦峰、佛頭峰、阿彌峰、觀音峰、南北萬丈峰、須彌峰、天王峰、香爐峰、羅漢峰など拝香臭い名の諸峰、老僧禮經台、蛇料台、太祖大王祈誠台（通稱上帝台）、賁風洞、更賀台などの勝景が散在してゐる

天竺寺に別れを告げていよいよ萬丈峰、紫雲峰をめざして出發したのは午前十一時、胸をつくやうな峻險に道なき所に道を作りつゝよぢ登つて行く、やつと山の背に辿りつけば左右はいづれも削り立てたやうな斷崖だ、この山の背をまたよぢ登る、十一月の太陽も登山者にはヂリヂリと焦げつくやうだ汗は流れる、のどは渇く、しかしこの苦痛も登山者のみが味はふ快い苦痛だ、幾度か木の根、岩角に足をとられながら登ること約十町いた、見上ぐれば奇岩重疊、峨々たる有樣はむしろ壯觀だ

紫雲峰頂と向ひあつてゐる萬丈峰に登る、こゝからの眺めはすばらしいものだ 西南には北漢山からの威容を見せその東端の一線に大京城の一部が見える、東北には議政府一帯が見える、蜿々たる道路は遙く咸興の方へ走つてゐるのだらう、こゝで晝食をほしいまゝにしながら辨當を開いた、空き腹の會員はみな美味さうにパクつく、やがて會員の一人がロープを背負つて紫雲峰を登つた、これからいよいよ男性的なロッククライミングだ、三十人ばかりの元氣な人達がその壯快さを味はうとロープに縋る、で休憩すること約一時間で望月寺に向ふ、山から山へ、幾度か谷を越え、別逝してはまた進み、或は奔ち、或は飛び降り、木の根岩角を力にすがり、難行約二十町、眼下に寺の屋根が見え初めた、望月寺だ、會員の元氣は急に百倍する

望月寺は天竺寺に似てゐるが規模は幾程大きい、『望月寺』の額が正面の本殿に懸つてゐる、本殿に向いて右側に『拈華風』の額があつて、『道峯禪院』の額がある、こゝが住持の住居なのだ、本殿左側の少し離れた所に小さな普通の建物がある、道者の宿泊所である、本殿左後方に天竺寺にもあつたやうに祠り堂があり、阿彌陀如來が安置されてゐる、住持金龍澤氏の說明によると、この寺は一千二百九十四年前新羅時代に海浩禪師が創立その後八百六十七年前、高麗時代に慧炬國師が再建、更に二百四十二年前朝鮮時代に天然禪師が三たび建立、次で百五十一年前映月禪師が四たび建立したもので、海浩禪師の創立當時即ち一千二百九十四年前のものが部分的に殘つてゐると

また望月寺附近には名勝が多く、殊に小岳上からの月の眺めは絶千金で、京城人士の屢々の訪れで有名である、東麓はキャムプ地として最も適當してゐる、無根水といはれて如何なる旱りの時にでも盡きることをしらぬ泉もある、風景絕勝、地藏碑いづれも造化の妙を見せ、九峰の誕もあり、みな望月寺から二十町以内の箇所にある、到底一日では見盡し難いので、他日の再遊に譲つて午後三時望月寺にわかれを告げた

議政府まで二里、倉洞まで二里半望月は議政府に道をとり午後五時卅五分議政府驛發、同五十六分、清凉里着、一日の清遊に快い疲勞を覺えながら解散した（カット寫眞は紫雲峰）

紫雲峰に招かれるアルカウ會員

鮮銀券 愈よ膨る

今後はますます

鮮銀券發行高は十四日現在で一億五千五百四十一萬五千圓で、前月に比し二百萬圓の激増を示したが、更に前月同日及前年同日に比すれば約千五百五十萬圓、千六百七十萬圓の大膨脹である。而して今や穀資融通期に入つたのと一方滿洲國關係及び時局關係があるため今後ますます激増の一途を辿らうと見られてゐる

市場業者保證金

中央卸賣市場解説（十一）

中央卸賣市場に於て其取扱品目節類の所屬物品の賣買を行ふものは總て開設者に對して、業務規程に定むる一定額の保證金を納付せねばならぬ、この保證金は中央卸賣市場の施設を使用するために支拂ふ使用料其他の費用並に物品販賣代金に對する擔保として納付するものである、從つて開設者は自己の債權に對する擔保を占有するのである、保證金納付の義務は卸賣人は中央卸賣市場法第十一條に於て强制されて居るが仲買人以下の賣買參加者は中央卸賣市場法施行規則第二十七條に準據して定められたる業務規程の規定によつてこの納付の義務を負はされるのである。

保證金の性質は之を受納した開設者が其の債權を確保するにあるので、開設者にその所有權が移轉するのではなくて依然納付者の權利の一部をなすものであるから、市場開設者は勿論其他一般債權者も契約によつて之を處分、相殺、擔保等をなし、自己の債權の滿足を得ることが出來るし又開設者も一度納付した保證金は何時迄も同一の額で存在せずして特定額に不足の生ずるを免れない場合が起る

保證金は其の納付者が營業繼續中は常に特定額を保たなければならぬことを要する、之れにより減少し、又は皆無となることを許されぬのであつて營業者がその資格を失ひたる場合に於てのみ保證金は返還されることゝなつてゐる、保證金の特定額が不足を生じた場合は其の不足分は追徵せらる

保證金は現金を以て納むることを原則としてをるが、有價證券を以て代用することも出來る（規則第十九條）有價證券の種類は開設者に於て豫め定めらるゝのを普通とする

市場内で取引するものは殆んど總てが保證金を納付することゝなるが、その理由は開設者が市場の設備を使用してそれぞれ收益するから優先權は開設者にありこれを使用するものは當然最先に開設者に支拂の義務を負ふからである

保證金の金額は各都市に於て異なるのみならず、同都市に於ても本場と分場及び各取扱品の部類によつて異なるものである、即ち市場が異なり部類が違ふに從つて市場の設備、使用の程度が一樣でないのみならず取扱商品の高にも多少があり、營業者の個々人々についても異るものがあるからである。故に保證金の算定については各市場とも各取扱品目の部類毎に定め各營業者毎に算定してをるのである、京都市及大阪市にては各部類毎に特定額又は最低額を定めてをる

保證金額が餘り多額なるときは相當信用あり資力に堪能なる者を排して富裕の者のみが收容されるやうな偏頗な結果を生ずるのみならず、多額の資本を無益に固定せしむる弊害を生ずるから餘り少額に失しない程度に營業者無信用者でも或程度迄入場出來得る樣に定むることが必要である

主務官廳の業務規程準案を見ると卸賣人の保證金算定法は、卸賣人の取扱ふ物品の一人の賣買見込高を標準として決定せられてをるのである、即ち荷主に對する仕切は翌日拂を原則とする關係上一卸賣人の平均取扱高の一日分乃至二日分即ち平均一ヶ年の取扱高の千分の三乃至五位を大體の標準としてをるのである

卸賣人及入札賣買參加者の保證金額は大阪市は百圓以上で京都市は五十圓を下らざる範圍とせられ、商賣人の保證金額は大阪市では使用料の月額の六倍以内、京都市は徴しないことゝなつてゐる

噴泉

◇十五字詰九十行以内原稿に住所姓名明記の事、但紙上匿名は隨意、採否は社内（噴泉係）へ一任の事、原稿は返却せず

須らく輿論に聽く

觀覽設置所の設置は我京城府民多數の熱望する所であることは今更疑ひの餘地の存せざる所である、この種事業は府手に於て府民の輿論に聽いて之を施行せば即ち完全に自治機關の本旨を發揮し得たものといひうるのである。此意味に於て本町通はすべからく當初計畫の通り一路邁進すべきだ、然るに此程商店總代聯合會が最初の意に反して殆んど骨抜き同樣の灰色案を答したりとて此商家の前途を悲觀するものあれども本町は偶々此町總代聯合會なるものを通過したる結果ではあるまいか何もこの際に於て町總代の機關を云々する譯ではないが、元來京城府の町總代なるものは實際上何等の權威もない筈で已むなくいふならば其名の總へ知らぬ時代錯誤である、何となれば之は町の各人が正式に選擧したものでなく、昔から何處にも良くある所謂世話好連や少數の者が寄り集り投票の樣な眞似事をして町總をしたり、或は無投票の推薦選擧に依つて祭り上げた人を府手に届出、自ら何町の總代に候と許ましてゐる向もあり、最も甚しきに至りては數人の野心家の協議で定めた處もあるといふことである

從つて二三流處の閑人が多數を占めてゐる現狀であるから其の職務も主なるものは、府内の周知事項の下しや其の他は種々雜多の世話役や祭日大掃除監督手傳ひ位が相當である、何にこの人達によつて組織せられた總代會なるものは如何にして府民の意思を代表し得らるゝものぞ、斯る畸形的機關の決議は果して何程の價値やある

府當局は宜しく所信に向つて邁進一日も速かに市廛附設以下多數府民の翹望する觀覽設置所の實現に努力せられん事を切に希ふ次第である（府民輿論代表者）

◇株◇米◇

大株短期引跡

大新　八十三圓五（十錢高）
鐘新　百廿一圓七（卅錢高）
日産　四十七圓六（廿錢高）
東新　百八十三圓三（十錢高）

株式後場止

大阪長期　鐘新一二一、五〇鐘新一二二、七〇東新一八三、五〇大株八九、九〇大新八三、〇〇日期七四、四〇日産四七、二〇鄰新九九、八〇

短期朝取　鐘新一二〇、七〇東新一八三、〇〇▲東新九、〇〇東新一八三、五〇

大新短期　大新八三、四〇鐘新一二二、七〇日産四七、四〇東新一八三、二〇

各地期米後場止　下關二十二圓四五▲名古屋二十三圓〇〇▲金澤二十圓八五▲熊本二十一圓三六

野球界 十二月號!! 壯絶!! 快絶!! 別冊附録つき

六大學リーグ戰記
秋季リーグ戰々評　橫井春野
◎早法戰は闘志の勝利……（法政主將）松井孝敏
◎對立教戰の感想……（早大選手）伊達正男
◎僕の打撃と僕の見た大打者（慶應選手）中村好男
リーグ戰殊勳感激集
◎早慶宿將自叙傳・なつかしい六中時代……（三原脩）
◎早慶戰を前にして是非知らねばならぬこと
リーグ戰前半批判座談會
何が彼をして今日あらしめたか
六大學合宿秘話
法政が早大を擊破した夜
ラヂオを通じて熱狂する野球ファン相
伊達・富永兩選手の戀愛問題の眞相
名選手觀光行美談
法大先輩の氣焰
早大主將岡見吉博論
秋のリーグ戰出場六人男
秋のリーグ戰前半戰雜記
特別第一附録（別冊）早慶野球戰史（下）
特別第二附録 リーグ戰宿將勇躍奮闘畫報
壯絶! 佐藤の本壘打
▲早法戰前の三原君（大村亭）
▲早大花形三原選手と語る
定價七十錢（送料二錢）
東京市日本橋區本町三丁目 博文館

治淋新藥 ウラルゴール 淋疾の豫防と治療に
あやしいと思つたら早速ウラルゴール短管の使用によつて豫防が出來る、不幸にしてかゝつたら根本的の療法が必要である、普通の療法では一時癒つた樣に見えても再發する事が多い。これ淋菌が尿道の粘膜に深く喰入つてゐるからである、ウラルゴールはその喰入つた淋菌に合理的に長時間作用するので、其の効果も極めて確實である。
各地一流藥店にて販賣す。説明書進呈す
東京市日本橋區本町 友田合資會社

速戰速決! ○○戰爭はこれだ! 頭痛に對するノーシンも亦速服速決だ! 而も絶体だ

鮮産 愛國肝油 先づ健康 國を愛する者は兒を愛せよ 兒童は第二の國民なり
製造元 江原食品株式會社 發賣元 渡田商事部

クスリは川浪 卸と小賣 京城本町四丁目 電本三五八番 振替京城四千番

小兒科 吉田醫院 醫學博士 吉田得次 診察 自午前九時 至午後二時 漢江通十一番地（龍山警察署前） 電話龍山四八番

山口銀行 京城支店

濕布に優る 鎮痛消炎 巴布劑 エキホス
感冒、肺炎、肋膜炎 咽喉痛、神經痛、ロイマチス 等に應用し 優秀なる効果を收む
國産優良品
文献は二巴合名會社より逡呈（全國有名藥店にあり）
價格低廉
製造元 二巴合名會社（大阪市東區道修町） 發賣元 武田長兵衞商店 鹽野義商店

品質保證の爲み地方は郵便で 府内は巡回サービス致します
高級 アート 萬年筆 米澤萬正堂 京城本町

冬の貴下の守り神! ハカリ印の ヘブリン丸
かぜの藥と名が付けばドレデもよいと思つたら大間違ひです。頭痛を除き、熱を下げる保護し、發熱を鎭め、……ハカリ印のヘブリン丸こそ眞のかぜ藥です
主治効能 ▼感冒（風邪）▼流行性感冒 ▼耳下腺炎 ▼扁桃腺炎 ▼頭痛 ▼腰痛 ▼リウマチス ▼神經痛
二十錠（三日分）より ▼各藥店にあります
大阪北濱 參天堂株式會社

資本金 五百萬圓
一、當會社は確實を本旨とし御便利に業務御取扱可申候
一、當會社は損失を公平且つ迅速に支拂可申候
電話又は御一報次第社員參上可仕候
日本共立火災保險株式會社
取締役會長 原錦吾
本社 東京市京橋區銀座西六丁目三番地
京城出張所 京城府本町三丁目一九番地（電話本局長一五六六番）
出張所長 三鍋才次郎
鮮内代理店所在地 京城、仁川、水原、大邱、釜山、平壤、元山、群山、全州、光州、木浦、大田、公州、清州、馬山、鎭南浦、新義州、咸興、城津、清津、羅南、會寧、雄基

商業登記公告
京城地方法院開城支廳

商業登記公告
京城地方法院安州支廳

商業登記公告
京城地方法院利川出張所

商業登記公告
全州地方法院群山支廳

商業登記公告
平壤地方法院鎭南浦支廳

南部版

朝鮮地方

名實共に朝鮮一の 誇るべき大道路
京城永登浦線工事進捗
來春六月には完成

【永登浦】總工費八十餘萬圓の京城永登浦間二十八メートルの幅員の道路工事は三木合資、中村、長門三組の請負で去る七月末起工以來順調に進行しすでに總工事の六分位の進捗ぶりで現在のところ結氷期を目前に控へてゐる關係上地下工事と土盛工事を急ぎつゝあり年内には大半完了明年一月から工事を繼續し明春の解氷期をまつて仕上工事に移る段取りとなつてゐるから六七月頃竣工の見込みである。竣工の曉は四メートルの歩道を兩側につけ婉曲、勾配もない名實共に朝鮮一の誇るべき道路と化す譯であるが各工區別の進行状況は左の通り

第一工區（三木合資會社）汝矣橋の手前より鐵道踏切迄を區域とし工事は岩石採掘作業は七分、陸橋及護岸等建造工事は大部分進行總工事の七分迄進捗してゐるが明年五月頃竣工の豫定で使役人夫は毎日二百名内外で賃銀は五十錢から八十錢

第二工區（中村組）鐵道踏切から飛行場入口先までの地下工事其他今年度分を既に完了し明春四、五月頃には竣工すべき見込みで現に約二百名の人夫を使つてゐる

第三工區（長門組）飛行場入口から永登浦小學校裏の京仁街道に出る迄の間で基礎下工事の大半進行し明年五月迄には粗盛土なし得る筈で六十錢から九十錢までの人夫三百名を使役してゐる

大邱の赤い三事件
二十五名の被告法廷に起つ
朝鮮語使用で一騷ぎ
傍聽を禁止して審理を續行

【大邱】昨年末前後二回に亘つて檢擧されたアヂビラ事件に次ぐ赤色勞働組合大邱協議會事件プロレタリア科學研究所朝鮮第一號支局事件から遂に學校にまで及び大衝動を與へた大邱三大秘密結社事件は十四日午前十時三十分から大邱地方法院第一號法廷で公判を開廷早朝から大邱署の正私服警官二十餘名で警戒すると共に二十五名の被告は數回に自動車で運ばれ、半歳振りに被告に對面せんと近親知友の集まる者多數雜踏を呈し、開廷と同時に傍聽者殺到して法廷は全く立錐の餘地もなく定刻堀部裁判長、酒井檢事立會の下に開廷堀部裁判長は事實審理に入るに先立ち『被告人等は皆相當の教育ある者だから禮儀作法を守り審理中は我刑法の指定通りやつてほしい』と前提して先づアジビラ事件の主犯佐々木陸を始め瀨戸口茂、徐五伯と順次指名呼稱に移つたが金一植の番になると『自分は朝鮮人だから朝鮮語を使はして頂ひたい』と申立て裁判長との間に押問答が初まり折柄一人の被告が起つて『朝鮮人が朝鮮語を使ふのが何故惡いか』と食つてかゝり係官を手古摺らせ、事實審理に移らんとするや酒井檢事より本件は公安を紊す虞れがあるから公開禁止を申立て午前十一時五十分遂に公開傍聽禁止となつた被告の氏名左の通り

島根縣生大邱元町印刷業 佐々木陸（二一）
佐賀縣生安東邑內 瀨戸口茂（二〇）
達城郡城北面印刷業 徐五伯（二一）
同 徐相鉢（二〇）
安東郡生大邱府山掛町 權泰禹（二三）
尙州郡生大邱府八雲町 鄭泰颱（二一）
大邱府南山町 金一植（二二）
同京町 金石九（二三）
慶州郡生同南山町 李景尙（二二）
江原道生南城町 韓淳（二二）
達城郡生同南山町 郭洙範（二三）
大邱府壽町 張鎭守（一九）
同明治町 李啟雨（二〇）
江原道生同德山町 白春甲（二一）
慶南金海 金洪直（二五）
慶南密陽 孫朱憲（二六）
醴泉郡生大邱府橫町 李東雨（二一）
慶南密陽 韓鳳三（二四）
平南价川生大邱府市場町師範校 玄俊赫（二八）
全北安城 崔性模（一九）
榮州郡生大邱府南町 申鉉鼎（二〇）
全北益山 徐廷晳（二一）
全南光城生大邱府南山町 禹濟東（二〇）
京城府生大邱市場町 崔利七（二〇）
熊本縣生大邱府旭町 木村慤人（二三）

製系場爭議二つ
解雇男工の半數を復職
再罷業の幕を閉ぢ
大田製系操業開始

【大田特電】七日以來騷ぎ續けた郡是製系大田工場は千坂場長の慰撫と斡旋で十一日先づ解決し十二日午前七時から操業を開始したが男工の復職不足と臨時男工の不馴れから忌避氣分漲り正午の休憩時から再び罷業に入り工場側では警察に後警戒中の處十二、三兩日罷業男工の復職約半數に達したので十四日から就業せしむる事に決定し同側は工場並に宿舍の大掃除をなし午後一時から作業を開始した

女工側は泣寢入り
全南製系も大體解決

【光州】全南郡是製系の女工騷ぎで十三日重役數名を招き丸山支配人より罷業の經過を詳細に報告した後女工側の要求賃金値上待遇改善其他につき善後策を協議したが同社重役玄俊鎬氏は十四日午前八時全女工を集合せしめ會社の實情を說明し十數萬圓の缺損をしてゐる際とて今直ちに要求に應ずることは出來ない適當な時機に斷處すると述べた處女工側の大部分はそれを諒としたがまだ不滿をいだき罷業をつゞけるものもあり十五日中には全部就業の見込だが會社側及光州署は引つゞき警戒中

シーズングラフ ―（Ⅰ）― たでみ（きぬた打）

仁川の豆腐合戰
一丁一錢の値下で
やうやく安協成る

【仁川】府內の豆腐合戰は是を與へした仁川署で仲裁者側を數々招致しその不心得を說諭し値下げ勸告をなす一方突如豆腐一丁五錢といふ安値で飛び出した大塚方とも折衝を重ねた結果十四日午後一時一丁六錢に兩者の安協なり約一ケ月に近き豆腐合戰もこゝに圓滿解決した、これで昨年に比し一丁につき一錢方安くなつた譯である

米の多收穫
十三石二斗三升
忠南記錄の上を行く
慶南の驚異的記錄

【釜山】水稻の反當收穫の增收を奬勵してゐる慶南本年の收穫記錄は昌原郡昌原面重洪直氏が反當十三石二斗三升の新記錄をつくり忠南記錄十三石一斗を突破すること一斗三升に及んだ、慶南に於ける昨年の最高收穫は九石七斗四升にて加速度的多收穫の新記錄は驚異とされてゐる

全州で青年自殺
群山の男か

【全州】十四日完山町段山で二三歲位の青年の死體を發見全州署では直に井上司法主任、後藤公醫現場に赴き檢視したが、所持品としては萬年筆と空の財布のみで身元判明せず、人相からみて先頃師範試驗に合格せず遊廓を遊び廻つてゐた群山の者と酷似して居り他殺の模樣なく厭世自殺

清州蠶靈祭

【淸州】朝鮮蠶系會忠北支部では蠶絲種造所構內で十九日午後一時から蠶靈祭を行ふ

永登浦は生れ變る
市街地の體裁を形成
大道路にビール工場の建設で
不景氣を吹飛ばす

【永登浦】十五間道路の工事で永登浦の市街地は驛前を中心として大發展を餘儀なくされ起工以來付近に伴ふ建物件の移轉を行つてゐたが大體九分通り終了するとゝもに古い建築の大部分はモダーンな新建築にかゝり十五間道路の兩側に建ち並び一躍都市的の型を形成するに至り生れ變つた姿としてすばらしい景氣を呈してゐるところ麒麟々邑民の待望久しき日麥工場の建設決定となり景氣に更に羽を生やし現に地價も倍價に吊り上げ前途見越の大小企業計畫など傳へられ一方邑當局に於てもこの際市街地計畫の必要に迫られすでに設計も成り着々計畫進行中大道路の完成と同時に加速度的の發展を遂げ相當の繁華街を形成すべく期待されてゐるが日麥工場については一般の人氣はさほど期待されずとしても新市里を中心とする住宅地計畫は相當有望視されてゐる

安養川改修
工事順調に進捗し
地元の窮民大喜び

【永登浦】九月下旬から起工した始興郡安養川改修第三工區は順調に工事進行しつゝあるが同工事は窮民救濟事業の一つであり道直營の窮民救濟事業の一つであるため地元の窮民を使役し賃金も日に六七十錢といふ高率で當地の窮民は家族總出で殺到し毎日三四百名近くの人夫を使役してゐるが明春早々からは第三工區の工事も起工し續いて第一第二工區の工事も起工し毎日五六千人の勞働者を使用することゝなつてをり安養川工事は全く窮地の救ひの神で附近の住民は明年雨期が來ても何等心配はないと大喜びである因に同川の改修工事は總工費百四十萬圓の大工事である

仁川府の花町埋立
四月に竣工

【仁川】府では花町先公有水面埋立認可申請中であつたが九日附認可となつたので土木工營所に委託し着工した、工事の竣功は明年四月であるが見込額は十二月完了の豫定である

全州の火事

【全州】十四日午前二時頃東面完玉製菓所から出火し全州消防組も應援したが、同工場全部を燒き損失した、損害は工場二百圓、機械千圓粗二十石で原因は煙突の燒き過ぎからであると

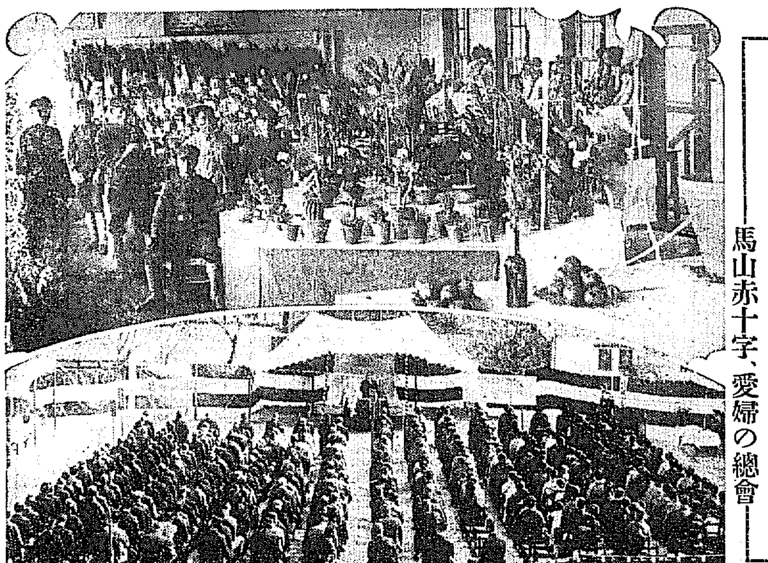
光州農業校の品評會（上）と 馬山赤十字、愛婦の總會

若い男女の一隊 隣り部落を襲ふ
杵を盜んで暴行を働く
大田の天然痘騷ぎ

迷信ナンセンス

【大田】大德郡縣岩里吳貴模、李興勳、金大奉、崔洛鎬、高世鐘（何れも二十二、三）等は同部落の先驅者を自任してゐながら古來の迷信に捉はれ十三日午後七時頃共謀の上男女約二十名を糾合し天然痘豫防のため隣接部落行峴里農業金然洙方の杵を奪はしめ同家の杵を窃取せんとしたのを家人が發見抱んだところ杵及木片で亂打傷を負はし而も尙ほ暴行を加へたので大田署では急報に接し署員を急派し右靑年六名を檢束したがこの迷信は『天然痘蔓延の際に隣接部落民の杵を窃取しそれにて餅を搗き部落の境界に埋め祈禱すれば天然痘を免れる』といふ風習を迷信した結果である

妻に追はれて ならず者の退却
浪花節でき合つた
夫婦生活の破綻

【大田】大田邑榮町一丁目料理屋 子＝假名＝（二七）の內緣の夫嗣何中の間に男子と倶を通じたが同居中の因緣で十月八日大田に流れ實の生活をつゞけ最近榮子は榮町東戚の藝者と夫を合はせてゐたが夫は毎日の上に百圓の金策をつゞけ毎に榮子の如く暴行亂暴するので耐へかねた榮子は十四日朝も大田署に走り込み身のふり方を相談したので笹井人事相談所主任は夫を呼び出し懇々說諭をなすとゝもに早急に歸し退去を命じたので四時半スゴ／＼と群山に向け引揚げた

釜山新京間 長距離電話
釜山會議所から
遞信局長へ懇請

【釜山】釜山商工會議所では滿洲事變以來急に忙の度を加へてきた釜山の對滿洲貿易の增加にかんがみ常議員會に於て釜山新京間の長距離電話の新設實現を希望する向きが多いので十四日山本遞信局長宛左記の如く陳情書を提出した

長距離電話開設を滿洲に擴張方懇願の件

拜啓 時下愈々御清祥の段奉賀候陳者滿洲國建國以來釜山と滿洲國間に於ける貿易は漸次旺盛の傾向を辿り滿洲事變前後の昭和六年度は一面一般財界不況に禍さるゝものありたるに不拘年額八十五萬五千圓餘の輸出入有之候而して滿洲へ輸出入は將來相當の增加を見ること多く從て長距離電話の利用に俟つべき事合尠なからず候然る處現下釜山の長距離電話の通話區域が鮮內に局限されあるは甚だ遺憾に不堪之を京城の通話區域に見るに京城に於ては南滿洲一圓即ち新京大連迄に及び開通する所無之候就ては釜山に於ける日滿貿易の重要性を特に御賢察相成釜山に於ける現行の長距離電話通話區域を京城に準じて南滿洲一圓に擴張せしめらるゝ樣御詮議被成下度此段及懇願候也

釜山府の 幹線道路
用地の買收
全部解決

【釜山】釜山府の窮民救濟事業中の幹線道路の新設は目拔きの商業地帶の大改造であるだけ用地買收その他につき難事業とされてゐたが本年度國庫補助と地主側との交涉を重ねて以來順調に進捗し十四日左記の如く關係地主五十六名用地買收總額百二萬八千八百四十一圓にて全部解決した

▲前尾山下面積一、七八七坪四金額二八六、九〇〇圓人員一七名▲大倉町面積一、五二三坪二金額三四四、七七一圓人員六名▲南濱町面積二、〇九六坪三金額三八七、一七〇圓人員三三名▲合計總面積五、四〇六坪三金額一、〇一八、八四一圓人員五六名

用地買收の關係地主中砂糖先き未定と主張した協議の話合について臨時總代會を開くことになつた慶尙水產會の去就如何は相當注目されたが府の交涉に應諾することは勿論で難關とみられてゐた用地買收の交涉は某地主を除くほか案外早く完了した譯である

自力更生の 意氣に燃えてる
慶北教育視察團
その實況を語る

【大邱】慶北道內各學校長第三回道內農事視察團の一行十九名は來る七日學務課朴視學引率の下に道內十八校に對し、經營の一般、女子教育の本質、卒業生指導の實際、職員の指導修養狀況、職業科家事科の實際、體操教授の實際等敎育各方面に亙り視察を遂げ十三日歸任したが左の如く語る

各地に出張して實際の狀況を見た、殊に卒業生の指導の如きは例の中堅青年養成と關聯して各學校共非常な意氣込でやつてゐるが最も感ずべき二三の例を擧げると靈城の卒業生で孫昌大（二二）靑年など實に本府主催で釋王寺に催された全鮮中堅青年講習會にも出席した者だが學校側の指導よろしきと相俟つてその主者を糾合し極力家運の挽回を圖り一家の危機を救つた外附近部落民の自力更生に懸命の努力を拂つてゐるし慶山の吳永述といふ青年も貧乏だつた家庭を挽回し今では面で中心になり部落の自力更生の中心人物となつて働いてゐる、こんな調子で指導する側でも効果が表面に現はれて來るので非常に張合があるといつてゐるのでその努力振りに感心した

小作料の 減免要求
千人に上り
大邱府弱る

【大邱】大邱府の學校財產は大部分は土地で總計約百十町歩、この小作料（金納）約一萬圓になつてゐるが本年は大旱魃に遭遇したため例年の收入を見る能はず小作人約一千人は府に小作料の減免を要求してゐるので府でも實地調査の結果或る程度の減免はやむを得ぬものと見て目下減免額の調定中約三割が減免される模樣で本年の小作料は七千餘圓となる見込である

妻殺しを 企らむ男
罪の道中で 網にかゝる

【木浦】木浦大成洞居住李道敬（二五）は南判鍾（三二）といふ妻がありながら本年四月以來榮山浦に妾を蓄へて自宅に歸らず散々判鍾と苦勞させてゐる中に、妾との間も面白くなくなり今度は判鍾と同棲すべく本年九月以來度々交涉したが、判鍾は夫の薄情を恨んで拒絕した處から、十二日午後道敬は判鍾及同居人南京諺をも殺害決意し榮山浦で刄渡り五寸餘の出刄を買ひ求め木浦に向つたことを榮山浦駐在所で探知し木浦署へ急報したので張り込み中の刑事に逮捕され取調べをうけてゐる

忠北初等學 校長會議

【淸州】既報、忠北初等學校長會議は十四日から十六日まで三日間淸州小學校講堂で左の日程で開催した

十四日午前訓示、指示注意希望質疑の後學務局長講演協議事項は自作農創設、靑年團、綜合指導部落、山林施設、金融組合係▲十五日午前、諮問答申案に對する質問午後答申に對する委員會並に研學校協議會▲十六日午

忠北金組理 事會議
淸州で開く

【淸州】既報忠北金融組合理事會議は八、九兩日道廳會議室で森財務部長臨席の下に開催した、諮問事項左の通り

▲總督指導部落に對し金融組合の採るべき今後の具體的對策▲組制相互保證の進展策▲高利債整理の實施方▲組制共作地設定▲中小商工業者の金融整理の一般指導方針の確立▲組合員增殖▲延滯貸附金未然防止並に整理に關する件

永同の消防
協會發會式

【永同】朝鮮消防協會永同支部設立の發會式は既報の通り十三日午前十時から普通學校で開會、永同消防組頭以下組員百六十餘名、來賓として安部警察部長、鮎川保安課長、陽次氏外當郡、秋風嶺、深川各組頭その他多數參列、宇田署長の式辭につぎ經過報告、安部部長から功勞者八名に表彰狀を授與し南宮聯合支部長代理（鮎川聯合會支部長）鮎川聯合會支部長祝辭その他來賓の祝辭があつて式を終つた後校庭で演習を行ひ終り、郡廳前廣場で模擬店を開き北一樓、大阪屋藝妓の手踊りに興を添へ同四時半盛會裡に散會、夜は同夜協贊會主催で關係者を北一樓に招待して盛宴を張つた

人の動き

▲田中武氏（咸南道警察課長）十三日上京、十六日歸任の筈
▲谷朝鮮火災社長 十三日朝鮮視察
▲依田第三十八旅團長 十四日渡津通過北行
▲三浦晁吉氏（新任慶北醫學校長）十八日平壤赴任の筈
▲大瀨五郎氏（新任平壤署保安主任）十八日平壤赴任の筈
▲福田繁藏氏（新任城津署長）十八日着任の筈
▲下飯坂江原道警察部長 十三日咸興より來元、元山視察十四日歸原へ
▲松田良吉郎氏（元慶尙製紙株式會社常務取締役）十三日第二浦滯在中
▲李範九氏（牧山公醫）十四日旅行先から歸牧
▲田邊五郎氏（釜山日報第二浦支局長）十四日逝去

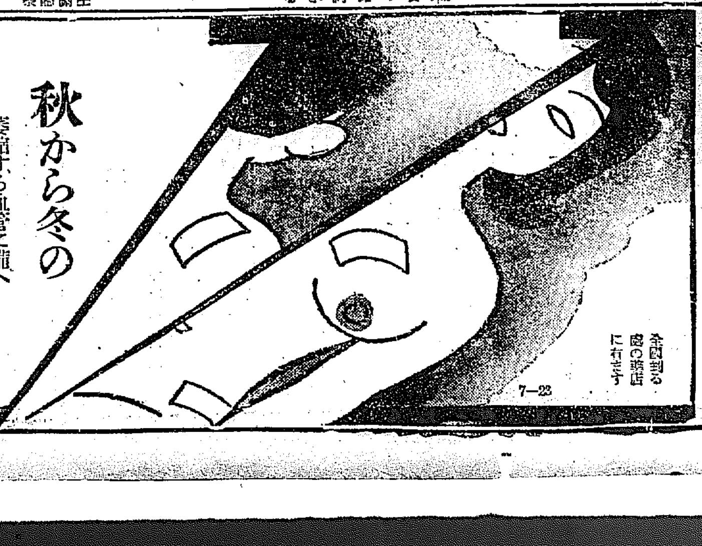

秋から冬の
萎縮する血管に備へ 血液の運行を計れ

秋から冬へ 暑さから寒さへと向ふに連れて何方でも幾分づゝは血管が萎縮致しますが不攝生な血行の悪い方やお年寄などは特にこの萎縮が甚だしく爲に疲れ疼痛を一層ひどく感ずる事になり それがコリやリウマチスや神經痛となつて痛みを訴へる結果になります 『妙布』の作用は血液の循環を良くして新陳代謝を迅速にし體內に鬱滯する老廢物を速かに排泄するので コリや痛みや疲れは自然に解消して元氣を回復し氣分を爽快に致します 秋から冬へかけては缺くべからざる御家庭の常備藥でございます

主治効能
肩腰のコリ　リウマチス
筋肉の痛　うちみ
神經痛　乳のコリ
胸咽喉の病　過勞の痛

定價 二十錢 三十錢 五十錢 一圓

本舖 東京 渡邊輝綱藥房
東京市麻布區飯倉町二丁目十一番地（振替東京四六〇七番）

全國到る處の藥店に有ります
7—23

二百七十貫の 金塊密輸事件公判
元警官達と平壤の貴金屬商 九名懲役一名罰金

【平壤】新義州元警部補田德敏、同巡査部長金明瑞、平壤貴金屬商鄭木文卿、新義州富豪李俊玉等十名にかゝる二百七十貫の金塊密輸出事件公判は十四日午後平壤地方法院で本多裁判長、瀨木檢事係で開廷され立會瀨木檢事は左の如く求刑した
▲懲役八ケ月李俊玉▲同八ケ月金明瑞▲同八ケ月田德敏▲同六ケ月金貞明▲同一ケ月高木文卿▲同三ケ月韓文煥▲同三ケ月張道樹▲同三ケ月崔在帝▲同三ケ月崔俊植▲罰金百圓李英三

咸興飛行場 地均工事進む
事情さへ許せば 年内に試驗飛行

【咸興】北部と北鮮を結ぶ航空路の中繼地として其建設が期待されてゐる咸興飛行場は過般來整地の手で地均工事中であるが既に八分通りの竣工を見た。事情さへ許せば年内に試驗飛行も行はれる見込である

黃海道の 農改資金
郡農會で斡旋

【海州】黃海道の農事改良低利資金（耕牛資金を除く）昭和九年以來道農會が主體となりこれが借入斡旋をして來たが本資金の利用價値漸く農家の周知するところとなり最近水稻耕作法の改善に伴ひ益々本資金による金肥の使用激增し昨今農會側の需要が殖えるに鑑み從來の斡旋方法では種々不便多いので今回愈よ七年度春期資金より郡農會を斡旋主體として取扱ふ事に改正したが之がため斡旋事務は大に簡捷となり一般農家の利用者增加するものと豫想されてゐるなほ七年の道農會斡旋高は左の通りでこれを二年度利用額に比すれば實に二倍の多きに達してゐる
東拓貸出二五六、八〇三圓四二
殖銀貸出三四七、二三八圓九三
合計六〇四、〇四二圓三五

長津の農事 功勞者
表彰式擧行

【長津】郡では十一日午前十時から郡内農事功勞者表彰式を擧行し盛況を呈したが功勞者の中には貴族女、金落婦人もまじり異彩を放つた表彰された功勞者は左の諸氏である
▲新南面李斗建▲同面吉龍林▲同面金澤煥▲同面朴浩昌▲同面崔?▲同面李吉恒▲同面金門里李河順▲同面高氏▲上南面黃貞求▲同面水里黃氏女▲郡内面池泉里安氏▲西閑面泉水里金鳳淳

各地鄕軍の活躍
國難を救へ
南浦で大示威行列 市民の奮起を促す

【鎭南浦】非常時局に奮ひ立つた鎭南浦在鄕軍人分會示威運動は十四日午後一時より擧行、定刻會員百餘名は府廳前廣場に集合、國分分會長の訓辭で直ちに三時後日に自轉車オートバイ自動車數十臺に分乘し『皇威宣揚』『リットン報告排擊』等々時局色に富む旗を押立て萬歲を連呼しながら新舊市街各所をねり廻り同三時出發點に歸着、國難打開、國策遂行の氣分が横溢してゐた、尙午後は一般生徒のため小學校講堂で軍事映畫の公開あり在鄕軍人大會があつたが何れも盛會裡に同十時半閉會した

咸興では 時局大會
功勞者表彰

【咸興】鄕軍咸興分會は十三日午前十時から咸南武德殿に武道大會を開催、時局大會を開催盛會であつた。當日同分會長土谷催一氏に鑑み永島先氏外十七氏は多年會務に盡瘁せる廉により岩井田富士松會長鈴木莊六大將から表彰された
宣言 滿洲は往て帝國が國運を賭して其の危急を致ひ之が保全に心血を注ぎたるの地今や茲に三千萬民衆の待望と和衷協力に依り滿洲國新に興り帝國と相携へて東洋平和に貢獻せなとす然るに國際聯盟は徒に我正義を無視し帝國の主張に背反するの情勢にあるのみならず國内を顧れば經濟界の逼迫盛々甚だし思想の動搖また益々急なり國民の更生を促すこと益々急なり此の秋に際し我等國防の責任に任ずる者其の本分に殉ずるの固より當然の覺悟なりとす即ち茲に相會して所信を決議し敢て天下に宣す
決議 我等は内外多難なる現下の國情に鑑み皇國の使命を正しく認識し率先報國の中樞となり内は矯激なる思潮を排斥して國民精神の振作更張を圖り外は被抑壓正の旗幟を顯揚し郡て國難に殉ずるの覺悟を有する▲我等は國際聯盟其の他の動向を顧慮することなく帝國の主張を闡明し以て滿洲國に對する我既定方針は飽くまで之を敢行し木曾傳統の精神に基き八紘宣揚國運興隆の核心たらむことを期す

咸興の取込 詐欺
十四日送局

【咸興】假借＝借間生活で咸興信用販賣組合と設備し金時十五圓所から三百餘圓の取込詐欺を働いた住所不定李能相父は赤松幸士こと鄭能相（二七）は去る三月咸興に舞戾つた處を逮捕され取調べ中の處十四日送局された

自動車で 大怪我
車體が顚覆 幼兒下敷き

【鎭南浦】十四日午後四時頃鎭南浦運送組のトラックが、林檎を滿載して碑石里を疾走中突然李後根（?）が、道路に飛び出したゝめにつた剎那顚覆し、使根は右大腿骨を折り内臟に破裂して生命危篤である

參拜拒否 鄕軍も眞相調査
不埒な平壤の基督系學校 道當局の措置注目

【平壤】去る九月十七日の平壤箕林山上における府主催滿洲事變戰歿者慰靈祭にあたり平壤のキリスト系私立學校當局は生徒に參拜せしめなかつたことに就て平安道當局ではこれを如何に措置すべきや について審議中で一般に注目されてゐるが平壤在鄕軍人分會でも同問題に就て調査を開始した

鐵道員の 金塊密輸
定州署檢擧

【平壤】平壤鐵道分工區員一名、同鐵道列車員一名は十三日安東驛へ金塊を密輸して歸る途中定州附近で列車乘込中の定州署員に檢擧されたが他にも定州機關區員が金塊密輸出をなし目下定州署へ檢擧され取調べを受けてゐる事件があり當局では今後これ等の方面を一層警戒することゝなつた

養鷄品評會
安州郡會里で

【安州】安州金融組合の後援で安州郡會里で十三日午後二時より第二回養鷄品評會を開催郡守代理加藤主任、石原判事、井原郵便所長、坂本署長、佐原面長、山縣局長、立石學校長、常井議員外職員會の審査員等出席同上會館でこれが授與式を擧行したが鄭永理郡事より開里の附議につい て經過報告ありなほ十年度には劉九百ヶ卵五萬個を理想として邁進しつゝありと述べ外來賓、郡守代理、齋藤理事長、立石學校長等交々立つて祝辭を述べ式を終つたが出品は鷄四十二點、入賞五名、計鷄四十點入賞二名、同卵二十三點入賞五名、計卵二十點入賞三名で同五時盛會裡に終了した

女學校の金庫破り
安東高女の授業料千五百圓 至極巧妙に拔き取る
翌朝事務員が發見し大騷ぎ

【安東縣】安東高等女學校の盜難事件＝去る十二月午前八時半頃安東高等女學校事務員が事務室にある大金庫を開けた處中に入つてゐる筈の同校生徒十一月分の授業料約千五百圓が何者かに拔き取られて紛失してゐるのを發見驚いて直に安東署に屆出た、安東署では直に各方面に手配して目下犯人を嚴探中であるが盜まれた時刻は當直員の退勤した後十一日夜九時半頃から翌朝十二日午前八時までの間らしく犯行は極めて巧妙で係員が金庫を開けるまでは全く氣付かれなかつた程である、種々の事情より見るに同校事務員ですら知らない箇所に置いてあつた金庫の鍵を取り出して使用した形跡あり從つて金庫には擦り傷一つついてをらずその犯行より見て餘程同校内の事情に通じたものの仕業らしいと睨まれてゐる、右について戶塚同校長は語る
いはれんが犯跡から推して相當學校の内情に通じたものの犯罪と思はれる、確實な私が保管しておけばよかつたと今になつて思はれるが兎に角こんな事件が起つて世間を騷がして誠に申譯ない次第だ警察で極力犯人搜查中で遠からず擧つて呉れればいゝがと思つてゐる

李子榮が 大砲を鑄造
彈藥も盛んに造り 大東溝襲擊を企つ

【安東縣】鳳凰縣下に根據を置し部下の糾合に努めなほ同地に兵工廠を設置し各村に亘り呪詛的に司令部を設置し各村に亘りしてゐる匪首李子榮は約六萬名

新裝成れる草灘橋
十二日盛大に渡橋式

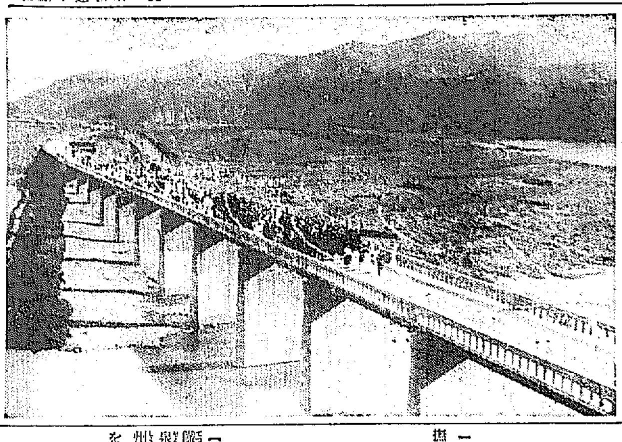

【新義州】假報＝新義州、新義州三等道路間新義州郡西面草灘橋竣成式は十二日現地で執行、前日來の雨も晴れ近郷からは參觀者無慮二百名、當日は道府當局者多數、郡守その他官民二百餘名參集、午後一時より擧式、新義州渡邊翁夫婦を先頭に草灘里朴普紀氏（十九）、〇〇夫妻、長男朴貫根氏（三八）夫妻、孫朴平尙氏（十九）の三夫妻の渡初式に次いで一同渡橋式後で內務部長祝辭、土木課長の工事報告、新義州道立、新義州郡守、郵便局長の祝辭があつて宴に移り盛大裡に五時閉會した、因に同橋梁は延長百六十八米、幅七米、高さ十二米五で工費六萬九千圓を要したものである（寫眞は同橋渡初式）

歸順後の 王永誠
部下を糾合 掃匪に努む

【咸興】咸南警察部着情報＝對岸撫松縣に根據する自衞軍司令王永誠は獨立軍の結果撫松縣警備司令に任ぜられ更に撫松、汀、靖何各縣の警備司令に進んだが撫松縣内には相當の部下を有するも他の縣には有力なる部下なく軍費を完ふする能はずとて臨江縣六道溝頭に潛在中の王亞東に特使を派し匪賊を撤收すると共に舊部下の糾合に努力してゐる

板を燒て過般來より大砲三門を鑄造してゐたがこの程用水上つたので試驗の結果砲三門は完成し現在鑄造の彈藥の製造に全力を注いでゐるが李子榮は武器彈藥完備の上は鴨綠江下流大東溝、雨水泡を一擧襲擊し該地を完全に占領し司令部を移駐せしめ永住の目的をもつてゐる李子榮の部下は目下數千名で大規模計畫を企圖してゐる

今井田總監
黃海道巡視

【海州】今井田政務總監は黃海道巡視のため十六日沙里院着、沙里院、載寧、信川を視察同夜信川溫泉に一泊、翌十七日海州、延安を視察して同夜白川溫泉に一泊し十八日歸京の豫定である

線路妨害 价鐵にまた起る
鐵道局移管後頻々 价川署躍起となる

【平壤】十三日午後零時十分頃に鐵道局に經營を移管した价川鐵道泉洞驛、新安州行輕便列車が新安州起點州キロ、七十メートル附近を進行中前方に線路妨害しあるを發見し機關手が急停車して事なきを得たが同線には頻々として列車妨害事件があり价川署では極力犯人捜査中である

醉漢三名人殺し
後頭部を強か毆る 長湍署加害者引致

【長湍】長湍郡南面邑山里七五六番地李周煥（二七）は十二日午後六時半同里七八八番地金世鉉（四〇）外二名と飮酒の上些細の事から口論を始め喧嘩となり金世鉉外二名が李周煥の後頭部を強打したゝめ昏倒し人事不省となり同六時四十分絶命したので十三日午前十一時頃京米醫師現場に出張し立石醫官及び甲公醫が死體を解剖し加害者三名を長湍署へ引致した

開城第一 敎育部會
高等小學校 改築を審議

【開城】府では本年度第一部特別經濟歲入出豫算の追加更正及び高等小學校々舍改築の件を審議するため十四日午後一時半から府廳上會議室で第一敎育部會議を開催し本年度歲入出追加豫算二百七十圓を滿場一致で可決高等小學校改築案を上提したが同校舍は二十年を經た木造建で毎年相當の經費を要してゐるので改築することになつたもので現在の敷地は狹く講堂の建築も出來ないので現開豐郡廳の隣り陸軍省所有地（守備隊官舍跡）約三千坪位を無償貸付を受け此處に同校を移轉新築すべく府で計畫したものであるが、陸軍所有地は府內南山（龍田山）下に位し北向となり北風を強く受けるので兒童の修養上良くなく且つ汽車線路の踏切りを越へて通學することになり危險を伴ふので現在の校舍裏の民家敷地を二百坪を買入れこゝに新築することに意見の一致を見總工費二萬五千圓で明年度新築することになり、なほ當局の案になる十二教室を十にしてこの工費で鋼骨を建築することに決定した

咸興の 魚菜會社
重役を改選 資金を減ず

【咸興】咸興魚菜株式會社は十二日臨時總會で重役改選の結果
▲取締役社長西野貞治▲專務取締役下釜萱三▲取締役大島喜郞▲同江崎平太▲監査役井出政藏の諸氏を選任し資本金三萬圓に減資した

開城局友音樂會
【開城】鐵道局友會文藝部主催の邪樂演奏會は十九日午後七時から開城公會堂で開催

踏み出した 昭和水組の設立
組合負擔金問題で 創立委員會一波瀾
愈よ第一歩を

【平壤】昭和水利組合創立委員會は十四日午前十時半から平安南道廳會議室で出席委員十九名、本府から出席の古庄土地改良課長、佐原技師、道より藤原知事、美座、佐伯兩部長、組合關係青木、秋三氏、金安州、黃价川、李平原各郡守その他列席、金委員長議長席に着き、青木氏の經過報告あり昭和水利組合本府案の附議に入り古庄土地改良課長は
▲本案は工事上危險が少い▲組合費が安くなつた▲豫定地區が水利組織の設置を整へねばならぬ地區であること▲地元民の熱望に副ひ度いこと▲畑地を水田にするのを少くしたこと
等の五項に就て詳細述ぶる處あり、ついで佐原技師は第一案と第二案に就て
第一案は蒙利面積一萬五千二百町歩で內畓一萬九千六百七十町歩、林野千百十八町歩、干潟地四千七百十町歩であつたが今回の案は畓二萬二千百八十二町歩、田千五十五町歩、林野千七百六十八町歩、干地百三十九町歩計二萬五千百四十三町歩である
と述べ更に堰堤水路取水口等の技術上の點の點を詳述し
事業費は一千五百五十七萬五千四百八十圓、反當六十一圓九十五錢、工事費一千四萬五千七百二十四圓、反當三十九圓八十錢、殺生產增加額四十九萬四千八百二十九石、これが石八圓換算三百六十五萬五千四百三十二圓
となる旨述べ午後零時四十分休憩し午後二時三十分再開
▲金潤變委員 第二案の創立費二十餘萬圓については自分等の若も案じてゐた處であるがこれを組合に迷惑をかけぬといふことであるが是れは固より一般地主も喜ぶことゝ思ふ
▲藤三平城委員 それについて當局へ感謝の意を表すべく決議しては如何
と述べ滿場の贊成あり決議文作成は金委員長に一任と萬歲總委員、反當り組合費五圓四十八錢を五圓に引下げを要望
▲藤原知事 御希望は本府へ述べるがそれは容易でない、然し金利引下げ及び補助金の增額に努める
▲古庄土地改良課長 金利は六分七厘であるがこれを六分二厘位に引下げるやう努力する考へである
▲藤井議員 金利は更に引下げ得られ反當五圓位とならうへ
▲青木聯盟 長期を期するが困難な問題と思ふ
▲金潤變委員 反當五圓四十八錢以上になる事があつては困る、知事の證明を望む
と迫れば
▲藤原知事 增加せぬと證明出來ぬが增加せぬやう努める之以上は信用である互ひに肚と肚で行き度い
と應じ更に
▲金潤變委員、增加の際は他で負擔するやう知事から證明され度い
▲藤井委員、その證明があつても騷擾關係もあり何らかと思ふその點は當局を信頼して好いと思ふ
との質疑で一波瀾を起し同三時五十五分休憩、同四時二十分再開となし
五圓四十八錢を超過する場合と雖もこれがため組員に負擔を增加せざるやう總督府に對し最善の努力を拂ふ
の成立に際することは光榮である藤原知事は知事の一言が昭和水利の設立に缺くべからざるものであり實に對しても感謝するものである旨證明あり可決、終つて委員の缺員三名中補充として平原郡の石恆洞氏を金委員長より推薦同意を得、かくて昭和水利組合は愈よその組合設立の第一歩を踏み出すこととなり金委員長の挨拶、古庄課長の挨拶について藤原知事挨拶を述べ同七時散會した（寫眞は同委員會）

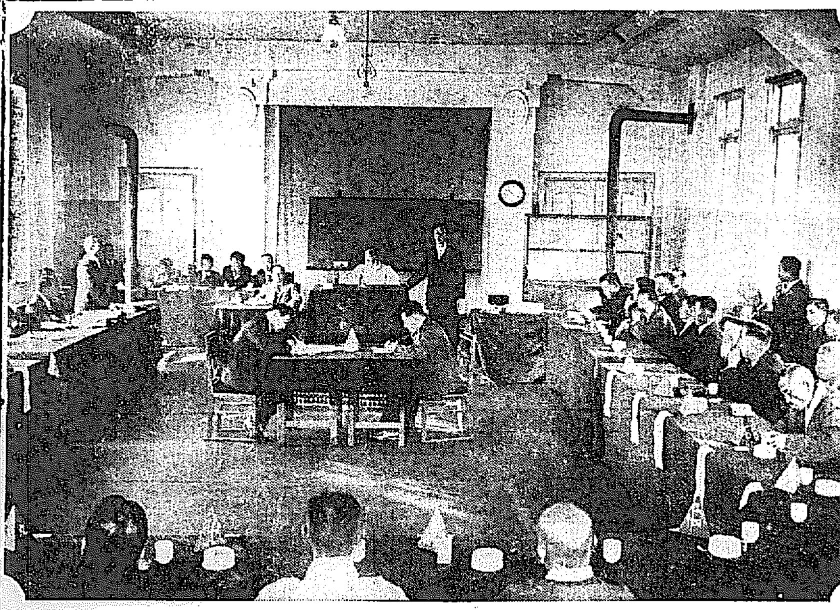

本社辭令
（丹西鮮主任）
清津支局長を命す　藤村 可廣
鐵原支局長を命す　穗保 文吉
麗水支局長を命す　松本 政良
內金剛支局長を命す　淸水千太郞
依願解職
（十一月一日付發令）
淸津通信員 小守 重保
麗水通信員 永井 ?
鐵原通信員 大野孝太郞

大評判！賣切近し！
キング 十二月號
十二月號は又々粒揃ひの讀物を取揃へました。左に掲げたものは、特に大評判のものばかりです。誰方も即刻お求め下さい！

後藤農相縱横談
農村匡救の重任を負ひ寸暇もなき農相が、特にキング百萬の讀者の爲に語られた大信念！大抱負！！
過去の尊い體驗から得た、社會觀あり、人生觀あり、修養談あり、眞に近來に稀な快辯雄辯！既然各方面の注目をひき、問題となつた秘錄

各種職業 成功繁榮實際談
爲めになる本文附錄
商賣繁昌の秘訣、出世致富の要訣は悉くこの中にあり誰方もぜひ見よ！
▲現金一萬圓と田地一町歩を貯へた小作農……服部 修一郞
▲サラリーマン貧乏退治の秘策……淸水 正巳
▲是からの商店の目の附け所
▲胡桃で六十五萬圓を貯蓄……
▲空地利用で無花果の栽培……
▲要栽培で年收五千圓……
▲自動販賣食堂の繁昌振り……
▲10錢ストアの繁昌振り……
▲年金一千圓をあげる農夫……
▲各地で盛んな潔豚飼造……
▲低金利時代の有利な利殖法……
▲最も有望な桑園の閒作物……
▲車除式經營に大成功の實際談
▲オリンピックの賣昌振り……
▲今後の有望な新商賣樣々……
▲外交交涉の秘訣……
▲有利で確實な泥鰌の飼育……

本文附錄 昭和イソップ物語
傑話あり、小噺あり、お伽あり、大人も子供も誰が讀んでも面白い、而もピンと魂に應へるトテモ爲になる例話澤山、家庭教育書として萬人必讀の大寶典です。到る處大歡迎！！

馬賊の監禁脫出の大冒險
…五十萬元の身代金の人質として捕はれた滿鐵線技師金井那路氏が、凶惡な馬賊の手から逃れ、奇蹟的にも日本軍に救はれる迄の、身震ひの出る樣な生々しい血涙の手記！！

風雲兒謝介石出世物語
…新滿洲國の外交部長として今を時めく謝介石が、一介の貧乏書生から今日を築く迄、一諸大活劇の大苦鬪傳！ 時節柄各方面の注目をひいた問題の大感動篇！！

兵隊婆さん涙の手記
…勇猛の日本兵士に敬慕の母の樣に慕はれる橋本榮子刀自が、感激の涙をこめて記された、涙なしには讀めぬ事實談、到底何人にも一讀再讀すべき必讀の大文字！！

文豪ドストエフスキイ
柔道・拳鬪國際大試合
漫畫大レヴュー館（多彩色刷り）（口繪特輯）
大熊と組打つ大冒險（實話）

奇術種明し
大奇術王 阿部德藏
…面白い色々の奇術が誰方にもわけなくてきる種明してす。

芝居 小說 野崎村のお光
聞くも語るも淚の物語！！
…思ひ焦れた久松と、祝言の喜びも束の間、只久松の幸福を希ふ一念から身は尼となつて、お染に戀を讓つたいぢらしいお光のこゝろ根！世にこれ程美しく、悲しき物語は又となし！
文壇の巨匠加藤武雄先生が、感激の淚のうちに執筆された一讀熱淚を絞る大傑作！大評判！！

この外＝記事に、小說に、畫報に、眞に粒揃ひの名篇ばかり澤山
五十錢（送料四錢）大日本雄辯會講談社（振替東京三九三〇）

愚人の感想（上）

森田草平

私は時折頼まれて地方へ講演に出かけるが、その時、私の古い作である『煤煙』や『初戀』をしつてゐられる讀者に逢つて、森田といふ小説家はもつとやせて神經質な、如何にもなよなよした男だと思つてゐたのに、こんな肥つた男だつたのかといはれることがある。未知の讀者である彼を、まるで私が長い間だましてでもゐたかのやうに當惑の私の出現がひどく彼を惑かしたらしい

こんなことはよくあることで、讀者はその書かれた作品を通して作者の性格や風貌を勝手に想像する。寫眞などによつて、大概の顔なり、特徴なりを知つてゐる人ならそんなこともないだらうが、殊に讀者が一人の未知の作家に大きな興味を抱いてゐる場合、却つて實物に接したがために、その作家に從來抱いてゐた氣持もとか、熱といふものが急に冷えきつて行くといふことはよくあることだ。

けれども讀者がかれてさうした想像を作家の上に投げかけてゐたといふことは全く作家たる私の知つたことではないのであつて、生れながらにして現在の顔を持ち、それが年と共に老けて行き、多少脂肪がついて肥つてきたからと言つて極く自然な生理的變化を遂げつゝある以外に、私には此の企みがあつてのことではないのだ。だから私には何も言ひ出せはない。讀者がそんな想像で私に要求するのが無理でなからうか──と考へた

ところがその後、よく考へるに從つて、これはやつぱり自分が悪かつた、自分にも罪があるといふ風に思はれてきた。といふのはあの拙作『煤煙』の中に出てくる人物が、如何にも讀者にさう想像させるやうに、病的で神經質の男に描かれてゐるからだ。が未知の私にそんな想像を抱いてゐたのも無理はない。と同時に讀者へさうした想像を抱かしめた直接の原因が、その作品の持つ氣取りにあつたこと、即ち氣取つたかき方や不正直さ、嘘からきてゐるといふことに氣づいた

この作は私にとつては過去の記念的な一つの作品であるが、實はさうしたいろ\/な缺點を内部に持つてゐる。それが偶々讀者を私が欺いたやうな結果を來してゐるのだ。これは一見何でもないことのやうで、實は作家として大きな問題である。若い時代には判らずに平氣で通してしまひ勝で、齢を重ねるに從つて深い内省の中から始めて氣づいてくる

といふと如何にも私自身が老齢じみて妙に悟つたやうで嫌味だが、私はまだ生活的に何の苦勞もなかつた過去の作品が、さうした意味で恥かしい多くの缺陷を持つてゐると言へばよいのである。勿論五十歳六十歳になつても、試みに人間が完成されるものではないから、作家は自分の思ふことをどし\/書くべきだ。遠慮はいらぬ。また妙な氣取りや嘘が現はれるのも、畢竟彼が未完成の人間である證り仕方のないことかも知れぬ

私は近頃よく思ふことだが、今の世に悪を論ずること、即ち惡の行はれることの醜悪を指摘して私の果の醜を論ずるのではない。これは決して馬鹿とか、阿呆の悪を認めこれを愛し、それが我々の日常生活に融和して、程よい調和を保つに大切であることを認めてゐるからである

世の中は賢い人ばかりではない。寧ろ愚人が多い。しかも利巧ぶつた人が如何に多いだらう。だが人間は日々の行動の中に、常に愚をくり返してゐる。私自身にもその經驗がある。私の家は以前側近でどちらかといへば私如き文筆者には不向きだと思はれる程隣が良過ぎた。所謂頭腦明晰といふのか、何か一つの問題が起つても、すぐに結論を求めたがつて困らせられた。うるさい程聞きたがり、議論したがる。その都度私は説明をあげて、實は愚直に衰るとその時悪したものだ。が私はその愚をしりこれを許すことによつて、以後圓滑なる融和を保ち得てきたのである

海の彼方

鷄卵の殼に時計の型

【チェスター（英國）發聯合郵信】英國チシア縣バートン・マルバスでは最近一羽の牝鷄が世にも不思議な卵を生んだ。その殼の上に懐中時計がハッキリと表現されてゐるのである。即ちローマ數字も分秒の目盛りも浮彫になつて明瞭に現はれて困り際に十二時を指示する數字は頗る鮮かである。目下チェスターの市場はこのグロテスクな卵の噂で持ち切りその牝鷄の所有主に懇し莫大な額でこれを買取りたいと申出る者が多い。そして牝鷄がさうした卵を生んだ理由については恐らく彼女が懐中時計をマル呑みにしたゝめであらうといふ說を爲す者がある

小學教師にダンス禁令

【ニューポート（フロリダ州）發聯合郵信】ダンス國アメリカでもそれが評判の堕落であると頑張る者があるのだから面白い。それは近頃フロリダ州ジャクソン郡學務會議がその管轄區域内の男女小學教員に對し風紀上ダンスを成るべく控目にするやう訓令を發したことだ今後ダンスに耽る者は免職に處すべく殊に校舎をダンス場に代用してをどり廻るとは以ての外だとあつてこのところ同地方の男女教員諸君甚だしく萎縮である

ブラジルで癩病が殖える

【リオ・デ・ジャネイロ發聯合郵信】最近ブラジルでは癩患が全國的に蔓延の兆があるといふので衛生當局は狼狽の形である。この傾向は特に北部地方に於て著しいので全國醫師協會はこの程政府に對し全國に散在する癩患者を一地域に纏め忌むべき病患の蔓延を防止する方法を講じては如何と献言した。現在ブラジルには癩病を收容する公設病院が首都リオ・デ・ジャネイロの郊外に一つしかない。而も設備が不完全で少數の患者だけしか收容し得ないことを遺憾とされてゐる

ヘレン妃とミカエル殿下 涙のお別れ

皇太子はなぜ急遽倫敦を辭去されたか

【ロンドン發】英京ロンドンに御滞在中の前ルーマニア皇后ヘレン陛下を御訪問あらせられた當年十一歳の現皇太子ミカエル殿下が僅一週間足らずの滞都ではかなく御別れの日は遂にやつて來た。その日ルーマニアの國都ブカレストに向けイギリス海峽通ひの汽船アイル・オフ・ターネット號に乘込まれる皇太子を見送られたヘレン妃の影の侘しさ、それは御對面の際とは打つて變つた悲しく寂寞なものであつた。ミカエル殿下には英國の學校に御入學の噂すら傳へられたのに何故急遽御歸還されることになつたのか、それに就ては種々多様な風說が流布されてゐる。その一つとしてパリからのニュースは父皇帝カロル陛下と問題のルペスク夫人との御仲をミカエル殿下の御耳に入れた者がありその由を傳へ聞かれたカロル陛下はミカエル殿下に對し急遽歸國の命令を發せられたと報じてゐる。併しブカレストで發表された報によると皇太子は從兄ホーヘンツオルン殿下の御招きで歸途ドイツのジグマリンゲン城にお寄りになる爲、それに又父皇帝の御誕辰に間に合ふやうブカレストへ御歸還の必要あり匆々取急ぎロンドンを辭去さることになつたものであると

それにしても御母子哀別の光景は傍りにも涙ぐましいものであつた。ミカエル殿下にはロンドン市からドーヴァーまで母君ヘレン妃及叔母君ギリシヤのイリーン妃と自動車に同乘されドーヴァーの一ホテルで午餐を共にされ名殘を惜まれた。やがて再び汽船に乗船する埠頭までドライヴされ其處で駐英ルーマニア公使並に皇太子の補導官で侍從武官グリゴレスク大佐と御會見最後に皇太子の船室で母君と御別れの熱い抱擁を交された御模様で軈て甲板に立出でられたヘレン妃には涙の濛霧を微笑に紛はされんとする隨分御無理な御表情を遊ばされた。そして自動車に召されたヘレン妃がハンカチフで御顔を覆はれたのは傷ましい限りで殊にミカエル殿下が涙によごれた御顔を舷窓から突出され何ものかを求むる如き御まなざしは一層他人の同情を誘ふものがあつた

續大衆作家評判記

木戸左右太 ──（五）──

あの、痩せつぽちの、骨ばかりみたいな體で、却々よく書く。尤も、彼も長谷川伸と同じ樣に家族を擁してゐるので、『書く』といふよりは『書かされる』場合の方が、多いのかも知れないが近頃大分評判になつた『右門捕物帳』 こんなもの を讀んで讀んでゐる奴の顔はどうかしてゐるし書いてゐる味津三の方も、實にどうも好い氣なものである

『捕物帳』の書きつ振りと、主人公のむつつり右門なる人物くらゐ、およそ嫌味な、キザなものは他に見當らない。ドイルの『ホームズもの』あたりにヒントを得たと思はれるのが、ちよい\/顔を出して來るが、どうもどれもこれも大甘なものだ。由來『捕物帳』といふ奴は、大衆作家は、誰でも一度は書いて見たくなるらしく、一寸今思ひ出した所でも──岡本綺堂（半七捕物帳）林不忘（藤吉捕物覺書）野村胡堂（錢形平次捕物帳）國枝史郎（十二神貝十郎の一連の短篇）──と、また考へれば幾らだつて出て來るが、成功したものは元祖の『半七捕物帳』一つと、それに林不忘が『藤吉』で幾分文藝の上で『江戸の雰囲氣』を出してゐたのを認めるくらゐのものだ。（國枝史郎のものは、正當な意味での捕物帳ではないが──）

所で話を味津三に戻して、彼が四五ヶ月前の『オール讀物號』に出いた『妖説笑ひ人形』と云ふ作品は、これは正に傑作であつた。『右門』なぞとはくらべものにならない作品だ。──素材、構成、文章、共に近來出色のものであつた。獨り味津三の傑作であるばかりでなく、大衆文藝界の一大收穫でもあつた

余り評判にならなかつた樣だつたが、筆者は、『妖説笑ひ人形』を持つて佐々木味津三の代表作とするにはゞからない

相當の事を云ふと、この『笑ひ人形』の出るまでは、『右門』にしろ、『風雲大蒲奴出』にしろ（この作品は、講談社の人氣投票で一等を得たさうであるが）、實にお話にならないものなので、佐々木味津三、老ひたり矣と思つてゐた。所がこの百枚程の『笑ひ人形』の一篇によつて、筆者は又、彼が現大衆文學界の第一線に立つ作家であるといふ事を、改めて確認するやうになつた

時々味津三、味をやるのである。作家、佐々木味津三──彼は長篇より、中篇短篇の作家である。とにかく、筆者は第二の『妖說笑ひ人形』の出現を期待する──と、こと程左様に、今思つてもあの作品は良きものであつた！取て進める。讀者の中に未だこの『笑ひ人形』を讀んでゐない方があつたら、一讀して御覧なさい。あちらにもある、こちらにも有る、といふ代物ではない──と、これは斷言まれぬ描燈、讀んで見て傑作と思はなかつたら、その人の頭がどうかしてゐる（失言！）

と『妖說笑ひ人形』ばかり、ほめちまつた形だが、實際これで好いのである。極端にいへば、現在までの佐々木味津三には、この『妖說笑ひ人形』一作のみ。といつても、味津三の作家的手腕を輕蔑した事にはならない程のものなのである

だからこそ、彼に第二の第三の斯の如き作品を切望して止まない次第なのだ

砂土原町にて（二）

檜崎勲

今日は日曜なので、引越して來たばかりのごた\/した部屋を片づけた。こちらに移つてくる時に、父が記念にと私におくつてくれたトルストイの像の木彫を壁にかけたりした。このトルストイの像は、ビリユーコフの『大トルストイ傳』の口繪をみて父が彫つたものだ。そのトルストイ像の浮き彫の傍に、レムブランドのストツフエル夫人の像の複製をならべかけた。この複製は十數年の前に、わたしが京都にゐたころ、『新しき村』の支部を計畫したことのある築地の鐘樓、彫刻の物置小屋があつた時に、そこで買つたものだ。綺麗に取片づいた部屋で、虫の飛んでくるあかりの下で、私は、堀口大學氏の譯されたアンドレ・ジイドの『パリユウド』をよみかへした。始め、この書を堀口氏からおくられた時、私は、讀み終つてひどく興奮し、ひどく感激した。その興奮と感激をふたゝびもとめて、讀みかへしたのだ

『パリユウド』の中の『僕』といふ男の性格。その『僕』が書きつづける小說の意圖。その小說の中に出て來るテイアルといふ男のこころ。それはみな、いまの僕の氣持ちに、あまりにも強く衝いて來て止まないものがあり過ぎる。そして私は、秋を含んだ夜のおそい涼風の中でいろ\/なことを考へそして思つたことであつた（終）

創作 『ユアピン支那人船夫』（3）

李石薫

『敵へて見イ、いくつか！』

ロバートがいふ。そして脂ぎつた顔をアンペラの上に展げた

『イーゴ　アールゴ　サンーゴ…』

とデブが數へながら、一つ\/賭錢に移す！

『…アルシーバー　アルシーデウ　サンシーゴ！アイヤー　サンシーゴーラ！』

と三十個を數へをへて、多いのに肥漢を潰し、溜息をついた。

『フン・それ見ろ俺小隊長三十圓だぜ』

すつかり興奮したロチヤンがロバートに面と向つていつた

『おいらア十八で平均三圓だ』

とロヂンが嘆した。

そこで又、賭者は遊ぶことを言ひ張つたが、結局分配の段取りになつた。

『一人前三つ宛分けりやえゝだ』

クワンチヤンのロビヨウが氣難しく云つた

『テーラ・十應公平だ』

とロバートの雨。

『なに？、三つ宛だと？馬鹿ナ！ロバートやクワンチヤンはおいらアより二倍も收入が多いぢやねえか、收入の多寡で……』

とロチヤンが呼び立てると、ボカンと突ふことにばかり熱中してゐたデブが

『全く\/おいらアひよつとすると嫌な公平な待遇をうける所だつた。へ、へ、へ……』

と嬉しさうに顔をゆがめて笑つてコクリと唾を飲む。こんな工合で分配で又一悶着だ。

ロチヤンは自分の正當な主張が通らぬのではかゆかつた。デブの奴、もう少ししつかりしてゐて加勢するとうまく行くんだが──とロチヤンはクラゲのやうなデブの笑顔を憎々しげににらんだ。彼は遂に怒りをさへ覺えた、カンカンになつて怒鳴つた。

『おやおいらア何も彼も分んねえや勝手にしやがれ、おらアあれの分だけでも突つ返すだ、畜生！』

ロチヤンは斯うプリ\/して言ひ放つと、プイとワンボウを出て、裏の丘へ上つて行つた。（デブの野郎！あいつア何時もフラ\/してに之切られ！）と心の中でなほもプリ\/しながら、無茶苦茶に憤らしくつてたまらなかつた、丘に立つと、北西風がピュー\/と吹きまくり、彼の上衣の裾をはためかした。

ロチヤンは悲い時にも、憤ろしい時にもこの丘に立つて、北の方を打見やる──故郷がこひしいのだ。茫漠たる北滿洲を瞰て、渺たる彼方に大陸の山々が雲煙の中に波打つてゐる。そこが彼の家だ──と彼は父母のこと、そして結婚式に使ふ飼ひ豚がもう隨分大きく育つてゐるだらう、等と考へるのだつた。

今、彼は無闇にいら\/して丘のを行つたり來たりしてゐると、クワンチヤンが追つかけて來て、殊更に跫音を和げて宥めるやうにいふ。

『な、ロヂヤン俺だつて彼等の仕業にや非常に憤ろしいだが彼奴等にさからつたら最後おいらア大東溝を引上げて安東縣が大孤山にても移住せんけりやなるめえ。彼奴等何かに口實を設けてはいぢめつけるに定つてらアな仕方ねえ二度でも十ぺんでも泣寢入りぢや』

『いゝんや、もう三度以上も默つてられねえだ彼奴等ア　おいらが豚のやうにおとなしうしとるんかららだい、こんな馬鹿くんだりのマムシのうよ\/する島で稼いだ金だいエビン一箇に一圓もまき上げられちや、やり切れねんだ』

ロチヤンはペツと唾を吐いた。

『奴等も月七圓そこらの月給が遣へねえから、な、軍閥の頭共が臆いんだ』

『頭共は言ふまでもねえだ、下の奴等もトロボウだい……』

『メコホワーズ』

『ショムマメコホワーズ…』

『ならどうすべえ？』

『返しつちまふだ』

クワンチヤンは苦笑しながら『ウオブチドウ』と頭を掻くのだつた

南川俳句大會

南川鎭馬吟社主催の俳句大會は六日正午より南川大淵旅館にて開催、金川、瑞興、沙里院等より參集二十名、兼題（句會）を締切り四時互選披講した。一等鳥夫、二等風信子、三等沐生の諸氏にて本社よりは一、二等に對しメダルを贈呈した

兼題錦句

ちまに映へ紅葉に映ゆ前は　風信子
錦見えて紅葉の谷の七曲り　北星
小春日やぶらりと出て見り　錦南
人波の中にさゝげし枝紅葉　草堂
豆を打つ棒きらめり小春哉　若水
霧晴れし嶺の四毬や蔵紅葉　風笙
片枝は潤にこぼるゝ映紅葉　岩松
土とりし穴に傾く野菊哉　草夫
大バカチカ小春の様にえくらし　同
野菊笑のもつれて咲ける野菊哉　辰也
小春日や鳥啼いて入へ山の邑　那須野

席題錦句

雨垂に冒せきたる唐辛子　九年坊
腰坊して紅濁りし唐辛子　草夫
土の上にあけて乾唐辛子　沐生
灯らかして夜長の窓へ投げ草紙　草夫
散らかして夜長の客の去りし時　同
唐辛子ほしあげられて光りけり　北星
唐辛子牛の背より落るなり　三平
病床に夜長の燈を運びけり　辰也
大いなる背の袋は唐辛子　北星

歌人協會 懇談會

會則委員等決定

十四日本社會議室で

朝鮮歌人協會懇談會は十四日午後七時から京日本社樓上會議室で開催、會則を決定し委員常任委員等を選擧し十時半散會した

みすゞ會例會

女流歌人で組織さるゝみすゞ會は十九日午後一時から丁子屋四階食堂にて例會開催

中間色

◇キリスト以外は神にあらず、神社は宗教にあらず。この宗教的觀念がよく問題を起す◇平壌無盡祭の不參拜問題もこゝから出てゐるらしい◇問題の可否を論じようとすれば慎重に檢討せねばならぬ◇然しこの場合の宗教觀念とそして國民的信念とを比較して新說することだ◇相手が外人で、それに國民的信念を持て、と言ふのは無理だと言ふ話もある◇有形無形に馴れない問題だ、明瞭にする必要がある

コドモのかぜねつ藥

丹平の製品

コドモにはコドモの藥

子供は凡てに抵抗力が弱く、從つて細病などに對して、無暗に解熱劑を用ゆることは愼まねばなりませぬが、此「オイン」のみは安心して服ませる事が出來ます。「オイン」は少兒專門の解熱藥で、幼兒の體質に適應した高價藥を配伍し、副作用なく、且つ服み易く、少量で而も、迅速に効力を奏する唯一の家庭藥です

オイン

日本に一つの家庭常備藥

オインはこどものかぜ、ねつ、はやりかぜ はしか、肺炎、百日ぜき 其他の熱病に優れた効力があります

大人のかぜ・ねつには

蛇印アンチピリン丸

リウマチスにも特効あり

定價 二十錢、三十錢、五十錢、一圓　各地の藥店にあり

胃腸強壯　榮養增進　エビオス

衰弱せる胃腸の消化吸收力を活潑に復活し、食慾を進め、食物を迅速に消化せしめる。その上ヴイタミン酵素その他の榮養素等の綜合効果によつて見事な潑剌たる健康体となる。

胃腸疾患、肺肋膜、虚弱その他健康増進に最も良い

100瓦（粉末）一円七十錢
1000錠 五円五十錢
350錠 二円
70錠 五十錢

その他大小各種あり　各藥店に販賣

アサヒ・エビス・サッポロビール釀造元　大日本麥酒株式會社製造

發賣元　田邊商店　大阪・東京

EB. 31

コシケ婦人病　一日五錢で大評判

美神丸

本舗　宮内善進堂　大阪南久寶寺町

五週間分一圓八十錢　十週間分三圓五十錢

特約店及各藥店にあり

無代進呈

美神丸の道（衛生寶典）婦人病の幸福への道

主効　コシケ・月經不順・子宮下り・子宮内膜炎・子宮病・其他帶下病の方にお勧めします

特約募集　右の外數種あり特約希望者には便宜取計ます。申込次第規定書進呈

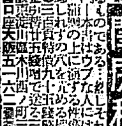

男女交際　閨房秘話

宮本出版部

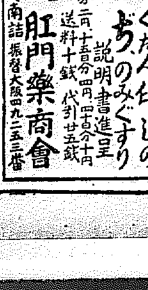

登録商標　ぢ　如件

どんなぢにもききめで責れる　くだん印しのぢのみぐすり

説明書進呈

七百名二円　十五日分四円　四十日分十円　送料十錢　代引廿五錢

岡山市楠屋町南詰　肛門藥商會　振替大阪四九二五三番

本舗直接取扱

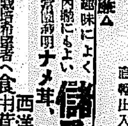

今が絶好期

儲る副業

趣味によく内職にもよい

西洋松茸の栽培　食用茸・ナメコ

森本養菌園

有名ナル岩田ノ旋盤

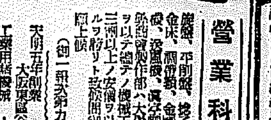

大量生産　價格低廉

營業科目

旋盤、平削盤、形削盤、木工用、金床、穿孔盤、鍛冶用、研磨機、空氣壓縮機、送風機、ポンプ、揚水ポンプ等

岩田商會

城崎温泉

入浴原料　湯の花

温泉寶典入説明書御申越しだい贈呈

全國有名藥店ニアリ

但馬國城崎温泉　武内開泉室

腰痛不知器

勝屋式

勝屋保健研究所

大阪市住吉區帝天下一丁目

十年振りの暴風雨

慘澹たる天候 東京全市暗黑化す

不安の一夜を經過

【東京電報】十四日午後より東京附近は慘澹たる天候に陷り豪雨を加えて囂々たる唸り聲は市の空を徹ひ實に大正九年九月以來十年振りの暴風雨である、電燈線は切斷され全市暗黑化し看板の吹飛ばされるもの亞鉛張りの飛ぶもの、市民は夜を徹して不安の念に驅られたが十五日午前五時に至り風勢漸次減退し幸ひ人畜に被害はなかつた市内外の浸水家屋三萬五千戸倒壞家屋三十餘戸その他電信電話線の切斷は無數にして麹町賀陽宮殿下邸、鈴木侍從長邸の塀は完全に倒壞した

つばめ號は十五日午前五時四十分漸く東京についたのを始めに何れも三十分から一時間半の大遲延で秩父宮殿下を始め宇垣總督の乘車たる一六列車は一時間三十五分遲れ十五日午前八時五十分東京着、閑院、梨本兩宮殿下、岡田海相以下名士滿載の一八列車は一時間三分遲れ午前十時三分到着した

激浪に浚はれ 漁夫百名生死不明

刈上稻の浸水で損害五十萬圓 福島縣下の被害

【福島電報】十四日夜來の暴風雨の爲め福島縣東海岸小名濱、江名、四倉三町の出漁發動漁船十三隻は激浪に浚はれ行方不明乘組漁夫百余名は生死不明となつた、又石城郡では刈稻に浸水し損害五十萬圓に上る見込み

暴風雨中の大火

靜岡縣下一村燒失

【東京電報】十四日の暴風雨中午後七時靜岡縣富士郡元吉原村柏原で二百五十戸燒失、類燒を免れた家屋も半數は風の爲倒潰し罹災者は風雨に打たれ悲慘な光景を呈したが、更に茨城縣太田町でも百五十戸燒失した

靜岡縣下の被害

全半潰家屋千七百餘戸

【靜岡電報】十四日夜來の大暴風雨被害は未だ詳細不明なるも十五日午前十時半縣保安課に達した報告によると縣内にて

全潰家屋　六二九
半潰家屋　一、一五一

にして就中最も甚だしいのは富士郡吉原町で全潰家屋二百、半潰四百戸、駿東郡原町全潰百六十、半潰二百五十、片濱村全潰百五十、半潰二百八十戸等である、又縣下の三小學校の校舍も倒潰した

六名生埋め

三丈の崖崩壞

【横須賀電報】十五日午前一時半横須賀市汐入町の高さ三丈余の崖が折柄の大暴風雨の爲め緩みを生じ突如大音響と共に崩壞し崖下の海軍工廠職工三木龍造一家六名は生埋めとなつたので青年團、消防隊、横須賀海兵團等より救援隊出動掘出作業中であるが生命は絶望らしいと

列車漸く到着

【東京電報】東海道線の運轉は十五日朝に至るも平常に復せず、十四日夜九時二十分東京驛着超特急

新京城の觸感（二）

―東部篇…B

惠化・崇一・二・三・四洞の卷2

（建物の卷）…續き…

東星商業學校　（現芬道敎會）―天主敎會）明治四十三年の春ドイツ人でカトリック敎の傳道師ザウエルが來鮮して創立されたのが今の東星商業學校の一部となつてゐる聖分道敎會である、芬道、即ちベネヂクトとはイタリーのカトリック敎高僧の名で元來同敎會は自給自足の修道院でカトリック敎の一分派ではあるが監督はローマ法皇の監督をうけてをり、從つてフランス・カトリック敎團と同一の流れにある、キリスト敎徒に對し猛烈なる迫害が試みられてゐる當時にもかゝはらずザウエルは神の道を說き同志を求めた、勝熟ずをねらつて彼は牧師兼敎師養成のため芬道師範學校を起こし、その卒業生は悉く咸鏡北、間島一圓に派遣し傳道に從はしめた

大正十三年にいたり、ドイツ本國からの送金激減したためこれも國し大正十一年から同校舍内の一部で開始された神品學校（傳道師範學校）のみを存續したが同十五年にいたり一大改革を斷行し敎會を全部元山の修道院に移管しカトリック敎の經營によつて朝鮮子弟のための商業學校を創設し、當局の認可を得て五ヶ年制度の學び舍に姿をかへ初代の校長方宗鉉氏を主にいただき生徒をつのつた、今日は京城府會の國士村朝鮮氏が二代目の校長として八學級、四百名の生徒を擁してゐる

經學院　（明倫學院を含む）李朝第一世太祖大王は鮮の最高學府として白丁の部落地に成均館を設けた、創立の時は太祖七年で大成殿、明倫堂の二建物、國學、大學、國子監等の名稱があつたが何れも大學の意味である、第二世定宗大王、定宗二年不慮の災厄のため大成殿は火災に見舞はれ燒失したので第三世太宗七年にこれを再建した、しかるに第十四世の宣祖廿五年にいたり、壬辰の亂禍はこの一郭を襲ひ歷史を語る大成殿前に明倫堂はともに銃火の洗禮を浴びひとたまりもなく灰燼に歸した、されど非戰亂から九年を經た卅四年には大成殿を、それより五年後の卅九年には明倫堂を、それ〴〵再建した

日韓合併なるや朝鮮總督府に移管され名を經學院とあらためられた官吏養成を目的とした成均館は敎育みとしては創定當時から儒生二百名を定員として明倫堂の兩側にある東西兩齋に生徒一同を寄宿せしめ大司成（敎師のこと）は每日儒生に試驗（試驗の意）を行ひ點數をまとめこれに平素の品行點數を加へ豫定點數に達したものを入格者として當時官吏登用の第一課とも稱すべき初試（歷白試驗）がさづけられるこれを陞補と呼んでゐる、陞補又は他の試驗（道試の類）の初試に合格したものを合はせて三年目每に再試驗が行はれ（文官試驗と類似）合格者を進士又は生員と稱され、これが更に三年目每に舉行される文科試驗を行はしめこの合格者を眞の及第として高等官職に登用せしめた、これを科擧と名づけられてゐる

この制は李朝五百年間においての士子出身の關門とされてゐたものである、尙儒生の寄宿制度は明治四十一年にあたる隆熙二年までつゞいたが同年これは廢止された、經學院と改稱されたのは明治四十四年六月十五日それとゝもに成均館時代の制度と多少趣きを異にした

即ち往時は社會敎育と學校敎育とを併立せしめてゐるが今日では完全にこれが二分されて同院は專ら社會敎育の機關としての使命のみとなり明倫學院において各道からえらばれた二名宛――講士――をここに派遣、二年の敎育を完了させて各道に、社會戰線の鬪士として送ることになつてゐる、經費としては日韓合併の際賜はつた恩賜金廿五萬圓を基金としてゐる、儒道に釋奠二回、同院で祭られてゐる孔子の廟（文廟）の盛大な式典が催されることはすでにあらためて語る要はない

京城高等商業學校　『第二丘にそびへたつ』と校歌高らかに謳はれる京城高商、將來の半島經濟界の柴ある責務を双肩に荷はんと歩一歩々々と堅實な足どりで前進してゐる京城高商も、ひとたび過去を顧れば起伏常ならざる多彩な色に塗はれてゐる明治四十一年、故荏太郎氏が外地進出の青年を養成するために帝都に設けた東洋協會京城專門學校（現在の拓殖大學）の分校を大和町一丁目廿四番地に建てられたのがその前身である、當初は同校の朝鮮語科三年生が朝鮮語に必要な學科を修得せしむるのみでその期間も僅に一ヶ年であつた、しかるに星霜十年を經た大正五年六月財團法人の經營に移り翌年東京本校から全然獨立した專門校となし修業年限を三ヶ年としてこゝに初めて從來の行政科と高等商業科を併設し專門校らしき容貌を備へるにいたつた

越へて同九年私立京城高等商業學校とあらため行政科を廢した更に同十一年總督府へ移管され官立となつた、同十三年大和町の舊校舍から現在の校舍へと移つた、官立後の初代校長鈴木勝彥氏は昭和三年に辭し、當時本府の編輯課長たりし岩佐重一氏が二代目校長として現在に及んでゐる、誇りとしては世は就職地獄、インテリルンペンの洪水に惱まされてゐる今の世、そのうすさみ息き風よ何處にといはぬばかりに每年の卒業生中約九割七歩までは就職なつてゴールイン、だから敎授も學生もきはめて朗かだといふ點――

×

この外に惠化普通學校、普成高等普通學校があり、東崇洞一帶の學校街とともに開けゆく『敎』への街として着々進展の途にある

（寫眞上は天主敎會中は高商、下經學院）

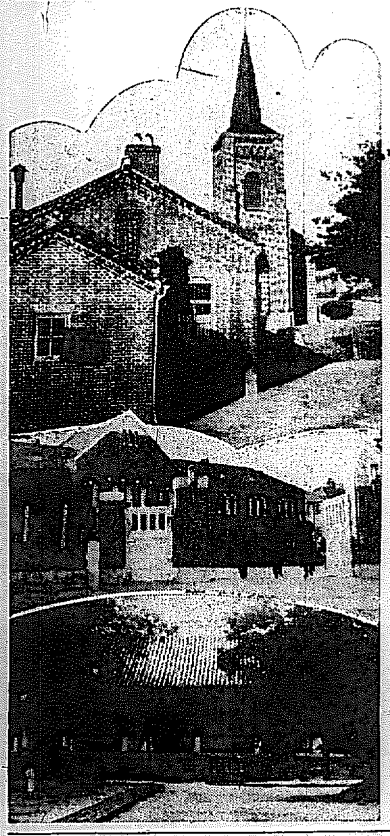

半島女性に呼びかける

滿洲での背後の活躍 兩女史があす講演

日支事變勃發以來、恐ろしい戰火の巷に直面した在滿婦人團體は決然と立つて出征兵士のためにはやさしい母親としていたはり、銃後勇敢にはなごやかな救ひの手をさし伸べていろ〳〵めざましい裏面の活動をして來たが先般大阪において日滿婦人團體結合融和のため開かれた日滿婦人大會に全滿婦人團體聯合會代表として出席した同副會長田本側代表として出席した同副會長長田中清子、同幹事岡清子の兩女史はその後二ヶ月間にわたり内地各地を遊說し同聯合會の事業である兵士ホームの增設、奉天における傷保事業開始に伴ふ資金募集運動をつゞけその歸途入城

兩女史は在京城の各婦人團體とはかつて朝鮮の婦人も共に手を携へて立ちわが生命保護内助の功を促すべく愛國婦人會朝鮮本部、京城各婦人團體を主催とし京畿道、京城府の後援の下に明十七日午後三時から長谷川町公會堂において講演會を開催、いろ〳〵内鮮婦人に訴へることになつたなほ入場料は無料

田中女史は『滿洲における日本婦人の活動』と題して滿洲における涙ぐましい婦人の働きをありのまゝ述べ、岡女史も女性の愛國的活動の實際を語つて東洋平和のため女性も決起すべき所以を說くはずであるが、この婦人運動は對外的に消極的態度を持してゐた半島の婦人界に大きな波紋を投げるものとして期待されてゐる

若草觀音市

今夜から三日間

『若草觀音』の榮へと町の繁榮とをもつて府内にデビューする若草觀音市は來る十八日一日だけ行はれる筈であつたが若草町一帶の町民の熱望によりけふ十六日夜から十八日までの三日間催されることになつた、本町二丁目の十字街から若草町の大通りをはさんで種々様々な夜店がそれぞれ趣向をこらすことになり京城の新名所としてすばらしい人氣を集めてゐる

無錢飲食の上 麻雀牌を持ち逃げ

支那料理屋で培材校の三學生 然も發見されて暴行

十四日午後十時半府内私立培材高等普通學校生徒五年生金順國（二〇）同三年生朴龍植（二）四年生金培道（二）何れも假名の三名は西小門町寶支那料理屋において約九十錢の無錢飲食をなし、なほ室内にあつた麻雀牌の中味だけを各自洋服のポケットにしのばせ雜は窓線の裏に隱して一人づゝ逃走せんとするのを店員が發見これを阻止せんとした處却つて喧嘩を吹きかけ、暴行を働き尙も逃走せんとするを、西大門署員に取りおさへられ本署に同行留置の上目下嚴重な取調べを受けてゐる

學校當局としては學校の體面もあり、事件を極秘に附してゐるが右學生は、はじめから計畫的に行つた全く不良の徒の行爲であり然も常々たる制服を着して前途ある學生がかくの如き行爲を演ずるに至るまでには學校及び父兄に日頃の敎育的缺陷が潜んでゐるものと見て十分の反省を求めるは勿論、愼重なる態度で嚴重な取調べを行つてゐる

女中をまいて 十七娘家出

モダンな洋裝に赤靴

府内齋洞町通り二丁目一七一番地太田致助方同居人濵洋スミ子（一七）は十五日午後八時ごろ女中同伴買物に出かけ、歸路南大門附近で女中に向ひ

『自分は西大門町の友人の宅に是非所要があり立寄つて來るから一足先に歸宅してくれ』と別れその儘、友人の家にも行かず家にも歸らず何れにか姿を消したが、前後の模樣からして、かねて懇意の家出と判明家人は萬一の事があつてはと西大門署に捜査方を依賴したが同女は下げ髮で赤革の靴を履き洋裝のモダンな美人で家出の理由については目下取調中

京城師範の小使 九百圓の公金拐帶

共犯者ある見込み

昨十五日午後零時二十分頃府内黄金町六丁目京城師範學校の小使玄點善（二八）は同校稲用敎諭取扱ひの公金八百七十圓を漢城銀行東大門支店へ拂戻しに使ひさせられたのを奇貨としその儘全額着服して逃走した、同校では約一時間半位經過してこれを發見背くなつて、他の小使が八方同人の行方を搜査する一方東大門署に屆出たので府内各署に手配逮捕に努めたが同夜は逮捕に至つてゐない同校では七、八百圓位の金を小使が銀行に持參する例は再三ある事なので或は共犯者が外部にあつての計畫的な犯行ではないかと見られてゐる、學校當局は公金のとて非常に當惑してゐるが、**先にも同校では寄宿舍の公金を同校生徒某が費消したのを極秘の中に善處してゐる事實もあり責任問題を惹起する形勢である**

黒田兒童藝術協會の公開

[illegible]

神奈川縣の被害甚大

被害は六府縣に及ぶ

【東京電報】十四日來の大暴風雨被害に就き内務省警保局に達した報告によると被害地域は東京、神奈川、靜岡、千葉、埼玉、茨城六府縣に亘り十五日正午の集計によると死者二十六名、負傷者卄五名行方不明二二名、家屋被害は倒潰六千五十戸半潰千六十四戸、浸水四萬一千四百九十五戸で神奈川縣が被害最も甚だしい模樣である

常磐線不通

【仙台電報】十四日夜來の暴風雨で常磐線日立木、中村間（相馬郡）鹿川鐵橋は橋下に達する增水其他浸水箇所多く又浪江、小高間の立野トンネルは土砂崩壞し爲めに開通見込立たず下り列車は十四日夜來不通となつた

「冬は温泉へ」

鐵道局の宣傳

鐵道局旅客係では年末年始を目前に控へこの休暇季節の一般休日旅行を全鮮各地にある有名無名の温泉に吸引すべく『温泉案内』の宣傳をなすことゝなり今月末迄に全鮮の温泉を明記したパンフレットを作成、『冬は温泉の旅』といふポスターを各驛に配附する豫定

阿片窟手入れ

三人の陶醉男御用

本町署ではアヘン密賣、密飲を一掃すべく從來も再三その本據とみられてゐる西小門から太平通り、長谷川町一帶の支那人街に手入れをしてゐたが、十五日早朝には李警部補のひきゐる外事巡查の一隊は太平通り二九〇番地無職山東省生れ王進義（四〇）方を襲ひ折柄阿片吸飲中の同人を初めとして、外二名を逮捕阿片吸飲器及び阿片百五十匁を證據品として本署に引揚げ目下司法係で嚴重取調べ中

駐滿將士へ淨財を寄贈

本社を通じて 妙心寺別院

臨濟宗妙心寺別院では駐滿將士慰問の托鉢を行ひ六十五圓二十五錢の淨財を得たので十五日本社の手を經てその筋へ傳達方依賴があつた、なほ同時に妙心寺別院の手を經て某女から同じく駐滿將士慰問のため五十圓、及國境警察官慰問金として五十圓の寄附がありこれも本社の手から各々關係先へ屆けたについては同寺附近では色々噂されてゐる

匪賊頭目歸順

【扇子街發電】かねてより頭道溝鑛業所を通じて歸順交渉中の匪賊の頭目周文圖は他の匪賊を討伐し武器をとり功績をたてること不可能なれば無條件で歸順する旨申し立て來た、かくして東滿國境附近の匪賊頭目は次第に無條件歸順を申立てゝゐる

天圖線改築

【扇子街發電】天圖線改築は大體本春の測量により實施するも經費節約上若干變更の必要を來したので今後數旬に亘り測量なし十五日工事入札を終り全工區に亘つて一齊に工事に着手することゝなつた

京仁線の快速列車

來月一日から

鐵道局ではいよ〳〵來る十二月一日より各方面より待望されてゐる京仁線の速度改善列車の運轉を實施することになつたが、列車は最もスピードアップの先驅として誇るに足るものですでに試運轉にも好成績を來し、目下鐵道局では之が實施のため京仁線ダイヤグラムの整理改變に取り打合中である

列車の運轉回數は現在とほゞ同樣往復數十三ヶ列車で時刻も大體は現在と大差なく龍山、永登浦驛の停車時間を一分間とする外他は何れもわづか三十秒停車として之に依り上下列車共約十分間乃至十五分の短縮が出來ることゝなつた譯である

玖馬糖の被害 市場に無影響

【ハバナ十四日發電】去る十日の颶風による玖馬糖の被害は調査進行と共に世界の砂糖市場に影響する程のものでないこと判明した、即ち吹倒された甘蔗中七割は收穫が出來、三割だけは捨てゝも六百萬噸の生產をなし從つて一九三三年度產糖制限二百萬噸を減殺する見込みである、尙砂糖被害は卅乃至三十五萬噸に達してゐるがこれは或る程度迄は精製して使用出來るものである

後藤農相は語る

非常時内閣の人氣大臣、後藤農相の半生、趣味、信念を語る大文字キング十二月號の名記事である

法政再勝す

【東京電報】法立第二回戰は十五日午後二時八分より立教先攻にて開始、六A對一で法政再勝す（閉戰三時五十三分）

立（先）	0	0	1	0	0	0	0	0	0	1
法	7	0	1	1	0	2	0	0	A	6

母乳代用 明治 内外第一品
メリーミルク
東京 明治製菓株式會社 丸ノ内

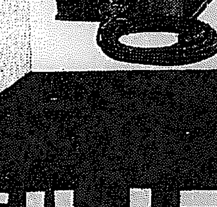

オール日本 季節の寵兒
二重安全裝置付ですから絕對危險がありません。然も温度加減器によつて自由にお好みの温度が得られます。一家に一個は是非お備へ置き下さい。
全國の電氣店・百貨店及各地の電燈會社にあります
ナショナル電氣コタツ
松下電器製作所 大阪市外門眞

少年航空兵受驗準備講義錄
少年空の守り!! 少年航空兵こそ昭和少年の誇りであります。
競爭試驗の烈しい少年航空兵の採用試驗に指導と準備敎育をするのが、本講義錄であります。試驗問題の傾向を良く知つて勉强してこそ必勝を得る秘訣です。
詳細見本に詳しく說明がありますから希望者は直ちに『少年航空兵受驗準備講義錄』見本入用とハガキで申込み下さい。
申込所 東京四谷 大番町十 帝國航空敎育會

巡查 内地及滿洲の巡查志願者は本會指導の巡查受驗講習にて合格必至 規則書は…無代進呈
東京小石川… 日本警務學會

〇頭痛にノーシン〇

右計算濟ニ付通帳御持參被下度候
特別當座預金利息
株式會社 山口銀行京城支店

中風でお困り の方や動脈硬化や高血壓は遲い方もノーシン良い方法があります。それは…一度御手紙下さい。責任を以つて御返事します。新發生…の說明書を無代で進呈します。
東京淺草八幡町十 醫博安交島 本舗 おむん

荷札ノ御用ハ 九州荷札
九州荷札朝鮮工場 京城府蓬萊町三丁目 電話龍山一三九九番

和文英文科タイプライター生徒募集
◎京城タイピスト學院
京城南大門通 共立ビル二階 電話本局四四三一番

吉田式にんにく温灸器
特許一四〇八一一番號

體狀感謝狀山積ス
國民的治療器
時正に温灸器時代
如何なる難疾も即時解決
朝鮮理化學研究所
京城府南米倉町 電話本局六一七番

京日案内

貸間 日當良き二階 無人にて付間代お拂致します …ノ三二

貸家 西大門外 …

貸家 …

恩給 …

貸家 …

恩給 …

特別案内
地圖と兵書 京城練兵町 電話龍山五二〇 小林又七出張店

外務社員採用 …
三菱商事京城支店

青春哀歌 (49)

群司次郎正作　野崎交三畫

絶望（二）

本線の汽車に乘りこんだ。欣哉は帽をとつたり、帽子を脱いだりして、多少でも氣分をくつろがすことに努めた。だが、母にもさんざ云はれたことだつたが、一層困るのは、東京に着いてからの住居である。

『なあに、お母さん。中學時代の友人がゐますから、當分はそこにでも身をよせますよ』と、云つたが、それは自分一人として云つた言葉である。

澄子をつれて、友人を頼つて行く譯にもゆかない。然し行つてすぐ下宿を探せば無いこともないだらうから、それはいゝとしても、二人が今こそ元氣よく飛び出して行くものゝ、決して永續きするものではない。それにはどうしても自分が金を得る方法を講じなければならない。この不景氣に容易く職が見附かるかどうか？

それも解らないが、もし、無かつたとしたら、一體どうなるだらう自分はどんな苦しみにでも堪へる覺悟でゐるが、子供の時分から裕福に育つて來た澄子が、それに堪へてくれることだらうか？

口でこそ立派に、どんな苦しみにでも堪へると澄子は云ふものゝ、實際の物質的苦しみや悲慘は想像以外のものに違ひない。萬一、生活の窮迫のために、澄子の愛が搖らぎはしないだらうか？折角、今迄總ゆる困難を堪へて來て、今更彼女の愛が動いたとすれば、結局なんにもならないことだ！――死を賭さう！血みどろになつて彼女を守らう！彼はさう決意した。

かうして、母の心配も外にして遠い東京に出かけてまで、自分から苦しみを豫想しながら、自分からその渦中に飛び込む無謀な行爲を遂行するのも、總て澄子のために他ならない。

ヴヰオリンの名手として、その盛名を世の人に謳はれたいのも、澄子の心から湧き上がる喜びに充ちた微笑を幻に描いた。

かうしたことを次から次へと思ひ續けてゐるうちに、汽車はいつしか、三石の煤煙に汚れた町を眼下に見下しながら、急勾配を逆々と、喘ぎながら登つて行つた。

闇の中にシグナルの青や赤や、構内に灯された明るい電燈が次第に近附いて、軈て汽車はピタリと停つた。

欣哉の胸は、動悸が激しくなつた。急いで窓から首を出してホームを見細した。だが、二三人の乘客があつたきりで、後には驛長や驛員の顏が長いホームの所々に寂しく取り殘されてゐるばかりで、何處にも澄子の姿は見られなかつた。

乘り遲れたのぢやあるまいか？と思ふと、欣哉は矢も楯も堪らなくなつて、棚の上に投げあげたバスケットや鞄などを一緒に摑んで、あたふたとホームに飛び下りた。汽車は再び、欣哉を殘して靜かに動いて行つた。

映畫と演藝

映畫ファンへのレポート（五）　一記者

脫退七人組の獨立は新興發社の創立となり、更に新に外日活撮影所員の引拔き、又はカケッケ參加する者の續出の模樣とあり、邪魔合もんでもないです。が結果だけは

社は甚だ余燼つづきです、何と迎田の日活監督が日活へ入るの牛原虚彦氏もドウカするッテ騷ぎ、何がなんだかワカラナイノロ

×

ファン諸君に内密で言つときますが、凡て映畫界のトピック位あてにならんものはないです。殊に世相險惡にして人心とみにトンガリ、世智辛くなるにつれ、ナニがな一と儲けをと策謀者多く、コンミッションをバラ撒いてそれぞれ都合のよい宣傳をする。甚だそれスターが甲プロへ入るサウだ、それにや某が乙會社へ申込みの下相談出來てナニガシかのサヤが取れるんだッてよ。ちやその內何處かで發表するだらう、そのサ・ヴイス料いくらくなどく噂してるとパット世間に知れるやうになるてな具合ですからネ

×

がそれもドウかすると實現せめもんでもないです。が結果だけはらんケド

×

社は甚だ…何と迎田…新聞的苦しみなくともさう成るまでの事情には望が多い。この際を引受けるのがソウトウにる。ダシに使はれるファンこそいい面の皮、といつたやうなもんですタイ

×

堅が檜にされたがその後脫退七人組、東京在世撲之田學旅館を本部にいよく新映畫社を作りあげ俳優大輔、監督脚色『明和新選組』を小杉勇、島耕二主演で田坂具隆監督の下にPCLの砧村トオキースタヂオで製作、SP封切の見込で配給業務は森岩雄、中野英治、監督主などの方面で具體的に選めあげる模樣

×

映畫界では高田稔の日活入社、或は新興入社を殆んど確定的に見てゐるが、世間ちや不二映畫株式會社が創立して其處の重役である事になつてゐる。ワシヤ何も知らんケド

×

高田は日活を止めマキノと共に東亞を離れてシカモ仲の惡かつたプロダクションだつたが喧嘩といふもんが出來て一緒くたに成つたつもまひ等持院の撮影中バラくとなつた。東亞と喧嘩と日活を退けた所の中村も出た衆寄が、前中で拾へた喧嘩キネマ、東亞田生の脫出を忘れず殊に東亞の俳優連を復生させてもらひたいもんちやテ

×

東亞とすると阪妻派事務所では上映權を持つてゐるが分散した連中が交衣物を更へて帝キネマとならうとう仕舞と新しい宣傳もしないと見えて東亞倶樂部では何處を風が吹くかてな無風帶に納つてるんだから京城の興行界はどうかと思ひませんか、しかも宣傳映畫を唯一の映畫館でもこんな京城のやうな無感服があるんですから相當なもんです

外畫に喰はれる　春の映畫界　各社陣容の變動を受けて豫想される呼物

◇新春映畫界への準備として各社はそれぞ〳〵準備を始め、輸入映畫は配給會社により早くも入荷相次ぐの盛況だ

◇今秋のシーズンにメトロ、日活の提携から一般に外國映畫が東都主要館のスクリーンを占め、邦畫は聊か生氣を奪はれた形だが、日活の製作陣容立直しも春の顏立ては不充分で豫定ではメトロのキートン映畫二本が呼物

◇東活の解散が寶塚キネマとなつて東活系の常設館は配給力を受けず中には外國物さへ使ふ有樣で、寶塚がこれを肩替りするとあるがストックの無かつた東活、到底春は品不足だ

◇ただ松竹がひとり氣を吐くといふもの、對抗勢力の日活が外國映畫で客を呼んでゐるため觀客層が一般に殺つて來たに氣を緩めたか、秋にもヒットが少く何と云つても京都の『忠臣藏』が恐るべきのみ

◇斯んなわけで日本映畫が何となく弱氣を出しかねてゐる際、SPやフォックスチェーンが日活のメトロと鼎立して洋畫ファンの奪ひ合ひに活氣を見せるとあつては不振の洋物にも時ならぬ花が咲かうといふ。それに作品は大物揃ひ邦畫のためには安心できぬ春の眺めである

本紙讀者慰安　軍事劇公演　十七日より五日間　京城演藝館にて

去る十月京城演藝館に揭された帝國々防宣傳及皆兵主催帝國在鄉軍人會京城聯合分會後援の軍事劇は好評を博した爲、中野花子一行は劇團一座に頭然戰時の氣分を表現し好評を博したが今度新たに頭師と關係深い古賀聯隊長の新作を加へ北鮮巡業を終へな在劇團一行は演じなかつた人間爆彈少佐をも加へて十七日より二十一日まで五日間京城演藝館に於て盛文堂新聞部、町田新聞舖發文堂主催の下に本紙讀者慰安の爲め上演する事となつたが、毎日午後六時開演、普通大人一圓子供五十錢を本紙讀者は折込券持參者に限り大人四十錢子供廿錢である

サル社特作喜劇グレン・トライオン氏主演『南京豆小僧天空の巻』六卷新興キネマ特作現代劇森靜子近松里子水原玲子桂珠子林誠英技共演『丸の内五人女』七卷同特作時代劇河部五郎松浦築枝主演『珠の饅頭』九卷を上映すると

○

東亞倶樂部では十六日から十九日迄防火思想普及超特別興行として『惡れの消防手』瞬間、香稚の主演、其他に賀原多助、白馬疾風を上映廿錢公開である

○

文部省社會教育局では今回の大演習の實況を廣く紹介することになり、同省のカメラマン數名が大阪に出張して撮影を開始した。二卷位にまとめて十二月には關係各方面に公開する

○

鐵道省觀光局では海外宣傳映畫として目下『秋の日本』を製作してゐるが、秋の富士山、箱根をカメラに收めるべく林千歲をエキストラに使つて同地方のロケーションに赴い、P・Cで錄音され十一月一杯には完成の見込み

○

浅草常盤興行では正月用のものとしてエノケンと不二映畫の青春久雄、遠藤篤、橫尾泥海男の連中を出演させ新作喜劇物一本をP・C・L撮影所で製作の計畫をたて目下これが準備中である

讀者欄

▲彼の地へ永年移住した者に一言聞いて見たい事がありますが……
▲彼の地永年移住した者に一言聞ひ合せて彼の人によつて調節をしたのが、人に告ぐブラジルに永住したといふがどのくらゐありましたか又どういふ氣持ちでブラジルに行きましたのですか失禮な言分ですが貴方はブラジルに行けば樂で何不自由なく暮らせると思つてゐたのですかコーヒーの實を金の實位に思つてゐたでせうブラジルだつて掘かねば喰はれませんよそれに言葉は通ぜんし又喰ひ物でも異つてゐるし誰でも一年や二年は心細いし又地獄の樣な氣もしますよそれにどうせ百姓の樣な事をしなければならないのだから現金はのこりますまいホントウのブラジルの事情を知るには少くとも十年は掛りませう又成功して歸らうとするのが無理にくひませんそんな事だから隣邦も地獄ですよどうせ行くからには向ふの土になる氣で行かねば木賃の土に歸るまいでせうブラジルは地獄でもない只ブラジル人の國なのですよ（旅學生）▲普通文官の試驗科目及びその準備に最も必要とする樣な受驗參考書名を承りたく思つてゐます又誰方か御紹介を願ひます（京城府黃金町三の二九一合原樣方北星生）▲仁川Mの頭痛敗血症Sに告ぐあなたは迎面神經衰弱し寒さに當らなかつたのでかそれとも頭が弱かつたのか皆つたのなら少しは治療にも役立つかもしれぬ何です他後の瞳孔は大分やつて居ますよ（讀者）

將棋新手合（三）

於東京市日本橋區蠣殻町二ノ五　讀賣本將棋研究會

（駒は三九金迄の局面）

平香交　香落番　△四段　鈴木 禎一（東京）
　　　　　　　　▲三段　增井 武雄（東京）

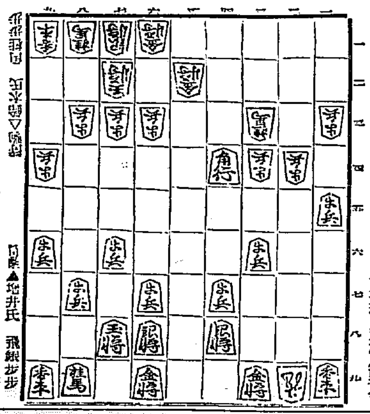

持時間各五時間　▲增井氏　飛銀歩歩

△一九龍　▲三三角成　△一七角　▲五五馬　△一八龍　▲二八歩
△六二角成　▲九五歩　△一五龍　▲五六馬　△八五龍　▲十七銀
△九五歩　▲八六歩　△八四龍　▲八五銀　△五四龍　▲五五歩
△四四龍　▲九五香

（溝呂木七段講評）（上手）一七角打は、防禦に用ゐる含みであるが、茲は一五龍と引いて自重する處である（下手）九五歩と、敵の薄い端を狙ふのは良い時機である（上手）一五龍と引いて、防禦に用ゐるのは當然である（下手）八五銀と打ち、端から攻撃策を採るのは、敵玉がカベになつてゐるだけ良い手である（下手）九五香走りは、飛車の活用を圖る意味で至當である

ラヂオ

十一月十六日（水）

午前八時〇分　ラヂオ體操（A）
同一〇時三〇分　經濟市況
同一〇時四五分　料理獻立、日用品値段、鮮魚卸相場（京城府廳水産市場發表）
同一一時五九分　正午の時報、ニュース
午後〇時三〇分　漫談　涙と笑の一線　柳亭燕路
同一時一〇分　通俗史話　丙子胡亂と李宗の北伐計畫（二）　申敬淳
同一時五〇分　近畿二府五縣防空演習
體育觀覽競技（B）――大阪城東練兵場より中繼
同四時〇分　ニュース、公示事項
同五時四五分　趣味紹介事項、當夜のプログラム發表
同六時〇分　童謠獨唱と合唱
一、合唱　1ハハホホ　2童謠劇　ハハホホ中から（呉中默詞）表演劇曲　2叔父さんの師子　朴千能謠、柳基與曲
二、獨唱　1カルテ　弄福傳謠　朴泰俊曲　2年寄駒輪　鄭淳哲曲　3コトルム　弄克榮曲
三、合唱　友よ來れ　林炳道謠　弄克榮曲
四、獨唱　1故郷の空　弄福傳謠、朴泰俊曲　2將軍石　表演劇曲
五、合唱　オヂョムサゲトンサゲ　朝鮮愛國社
指揮　呉中默　伴奏　元致升
同六時二〇分　子供の新聞（A）
同六時二五分　英語講座（A）初等科（卅四）　岡倉由三郎
同七時〇分　ニュース、公示事項、翌日のプログラム發表
同七時三〇分　講演（朝鮮語）替下着と物價　金佑秤
同八時〇分　映畫物語（A）人生の處女航海　伴奏指揮　細川森蔵　稻葉興四郎
同八時三〇分　人形淨瑠璃（B）（文樂座より中繼）心中天網島（紙屋内の段）（切）　淨瑠璃　竹本土佐太夫　三味線　鶴澤吉兵衞
同九時三〇分　時報（A）引續き氣象通報、同時調と俗謠
一、時調　四、執杖
二、男唱チルモ五、赤壁歌
三、不疎歌　六、退湖歌　柳開東　金趙牡丹

トピック

十六日より三日間中央館では十錢均一大衆デーといてユニヴァー

演藝案内

中央館（電本二〇一四）
十六日より三日間十錢均一大衆デー　第四週目の大衆デー
ユニヴァーサル社特作大喜活劇 グレン・トライオン氏主演 ウヰリアム・クラフト監督 パッシー・ルスミラー嬢主演
南京豆小僧天空の巻　七卷
新興キネマ特作現代劇 森靜子 近松里子 水原玲子主演
丸の内五人女　全七卷
新興キネマ特作大時代劇 河部五郎 松浦築枝 主演
珠の饅頭　全九卷

東亞倶樂部（電本二六二七）
十六日より十九日まで四日間 防火思想普及超特別大興行 大人二十錢 小人十錢
帝國消防思想普及會 京城消防組 後援
最後の偵察

喜樂館（電本五九七）
フレッド・トムソン氏 白馬疾風
盬原多助
火の用心
德太郎やあい

京龍館（電龍三一一）
一本刀土俵入
慈悲心鳥
最後の偵察

鍔鳴り甲州路

浪花館（電本二二六〇）
素人天狗民謠 人氣投票競演會

輝やく殿堂

大正館（電本八七三）
チヨコレートガール
輝け日本の女性
怒濤の騎士
ベティと狼

朝日座（電本二三二八）
十一月九日 作勝手 七日間休演仕り候

京城演藝館（電本一五二四）
十一月十六日ヨリ午後六時開演
軍事劇

阿波共同汽船出帆
威海衛、芝罘、大連行　利通號　十一月十四日午後
威海衛、芝罘、大連行　第三共同丸　十一月十六日午後
鎭南浦、大連、天津行　長山丸　十一月十九日午後
代理店　野口商會　仁川海岸町四　電話二四番・一三七番

髮洗ひ
花王シャンプー

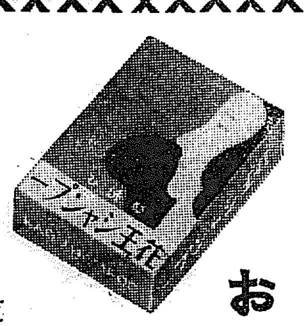

お寒いので…

冬の髮洗ひは臆劫でもあり風邪の原因になり易いものです　けれどもお召物のまゝで手輕に洗へ乾きの早い花王シャンプーならその御心配がありません

お髮の爲めに　あなたの美と健康の爲めに
冬も髮は手まめにお洗ひ下さい！

美しい小函入
一個五錢
（六個入　三十錢）

東京・花王石鹼本舗長瀨商會・大阪

さしも頑强な頭痛もノーシンの一擊にもろくも敗退行先不明となん

國譽たび

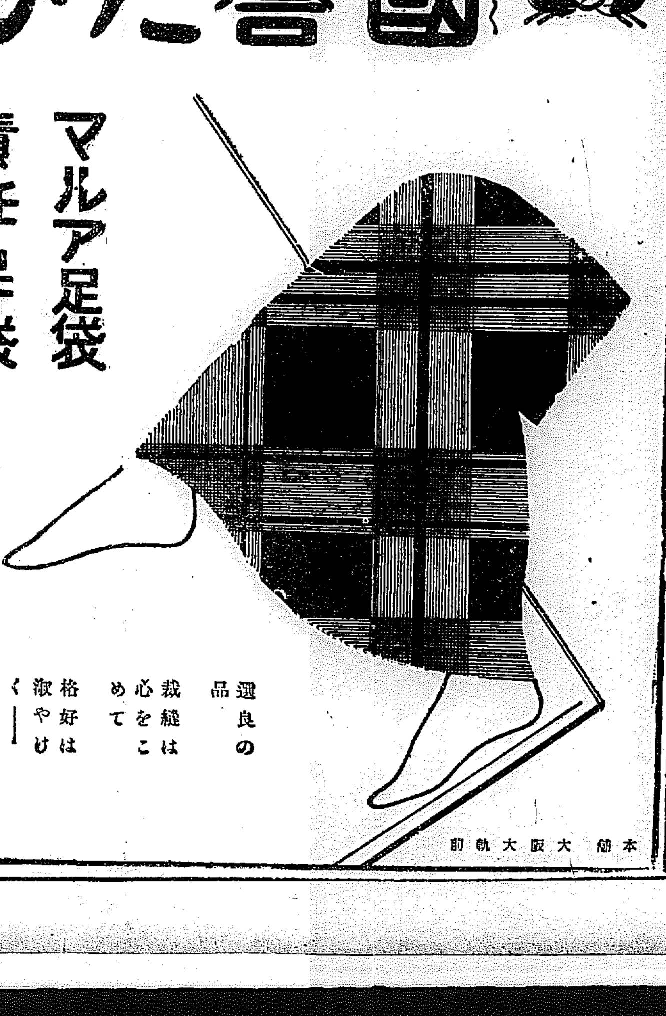

マルア足袋
責任足袋

選良の品
裁縫は心をこめて
格好は淑やけく

本舗　大阪大軌前